

C.X.E.B.

# CLUBE DE XADREZ EPISTOLAR BRASILEIRO

Fundado em 14.02.68 (LEVA O XADREZ, TRAZ O AMIGO)

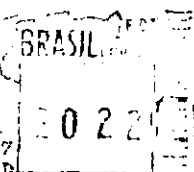

MATR. 9-A RAT.1258 VCTO.09/96  
LUIZ FERNANDO CIRELLO  
CAIXA POSTAL 55043  
04799-970 SAO PAULO SP

## SERVIÇOS - INFORMAÇÕES - INSCRIÇÕES

**CXEB - Escritório , Caixa Postal 21.200 , CEP 04698-970 São Paulo - SP**

**Inscrições** - Devem ser feitas através da FICHA ÚNICA DE INSCRIÇÃO EM TORNEIO.

**Torneios de Classificação** - É permitida a participação simultânea em até três grupos, desde que as inscrições sejam solicitadas dentro do prazo de seis meses contados a partir do início do primeiro grupo. Após esse prazo, o associado precisará definir sua categoria nos grupos em andamento, antes de solicitar novas inscrições. O primeiro grupo de cada série é gratuito; para cada um dos demais grupos dessa série, é cobrada a taxa de R\$ 3,00. Se a inscrição se baseia em um direito adquirido recentemente, recomenda-se anexar cópia da Ficha de Habilitação (XEB 55) ao pedido.

**Torneios Temáticos** - Não há limite para a participação simultânea em vários grupos, sejam do mesmo tema ou de temas diferentes. A taxa de inscrição é de R\$ 3,00 por grupo solicitado.

**Torneios Internacionais** - ICCF: WT (World Tournaments) Torneios de Classificação Master Class (WT-M), Higher Class (WT H), 1a. (WT I), 2a. (WT-II), e 3a. categorias (WT III). Para as inscrições deve se observar a equivalência entre as categorias do CXEB e da ICCF: Superior/Master, Especial/Higher, I, II, e III. Taxa de US\$ 8,00 por grupo. - CADAP: inscrições livres apenas para as categorias I e II, equivalentes às do CXEB. Taxa de US\$ 7,00 por grupo. Para qualquer Torneio pede-se acrescentar o valor equivalente a duas Tarifas Postais Internacionais Simples, para cobrir as despesas de transferência e porte.

**Alterações de Endereços** - As mudanças e acertos de endereços e nomes devem ser comunicadas, de imediato, ao Escritório do CXEB. Isso é muito importante pois as comunicações oficiais do Clube revista, emparelhamentos, circulares, etiquetas, etc... se baseiam no endereço cadastrado.

**Indicação da Matrícula** - A aposição da matrícula pelos associados em todas as suas correspondências dirigidas ao Clube, facilita e agiliza o tratamento dos assuntos.

**Ética e Recursos - Acionamento das Comissões** - Devem ser observados os regulamentos próprios de cada Comissão, principalmente quanto aos prazos (15 dias para Recursos e 30 dias para Ética) e ao nº de vias (06 em ambos os casos).

**Escritório** - O escritório do CXEB funciona à Rua Vieira de Moraes, 1085, sala 1, bairro Campo Belo, na cidade de São Paulo, diariamente, das 12 às 18h, com Telefone, Secretária Eletrônica e FAX: (011) 535-2938. O telefone e o FAX estão à disposição dos senhores associados, não sendo aceitas ligações a cobrar, com exceção das dos senhores diretores, quando devidamente identificados. O escritório dá suporte material ao Clube e cuida de todos os assuntos relacionados acima. *Ele não se envolve em questões de ordem técnica, nem em assuntos internos dos torneios, os quais devem sempre ser tratados com os respectivos diretores.*

**Setor de Rating** - As consultas sobre Rating deverão ser dirigidas ao Escritório do Clube.

**Tesouraria: Nelson Bertolucci - C. Postal 21.200 - 04698-970 São Paulo - SP**

**Valor da Anuidade = R\$ 30,00**

Os menores de 19 anos e os maiores de 65 anos gozam de desconto, podendo pagar apenas R\$ 15,00. Outra opção para pagar R\$ 15,00 é a de **Sócio Assinante**, para aqueles que não desejam participar dos Torneios, mas querem receber a Revista Bimestral.

**Colabore com a Tesouraria:** Veja na etiqueta de endereçamento da Revista, o mês de vencimento de sua anuidade. Envie seu cheque, cruzado e nominal ao CXEB, no início do mês em que ocorrerá o vencimento, ao tesoureiro acima. *Favor não remeter nem Vale Postal nem dinheiro em espécie. Ao efetuar seu pagamento, mencione sempre o número de sua matrícula no Clube.*

**Semestralidade (R\$ 15,00) e Trimestralidade (R\$ 7,50)** : são outras opções de pagamento que o CXEB coloca à disposição dos associados.

**Depósito em conta:** Outra forma de o sócio pagar sua anuidade é mediante depósito na conta do Clube. Neste caso, é *imprescindível informar a data e o valor depositado ao Tesoureiro*, para a devida identificação. *Esta comunicação é importantíssima.*

Os dados da conta são os seguintes:

**Banco do Brasil - banco 001 agência 0932-6, Itanhaém (SP)  
conta 13.970-X. Titular: Clube de Xadrez Epistolar Brasileiro.**

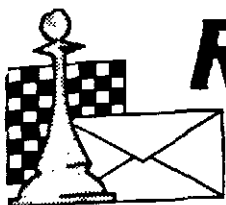

# REVISTA BRASILEIRA DE XADREZ POSTAL

Fundado em 14/02/69

ANO XIV

Nº 73 FR/154

JANEIRO

1996

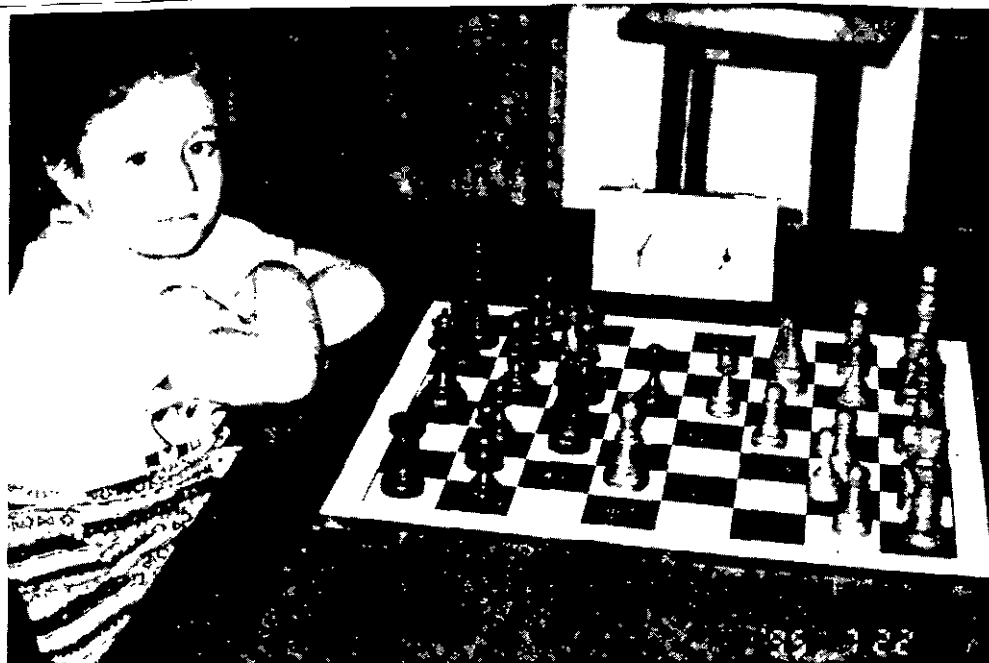

NATASHA CARDOSO DIAS - Aos 6 anos já pratica o xadrez postal !

**XII - CBI CAMPEONATO BRASILEIRO INDIVIDUAL  
PRELIMINAR**  
ÚLTIMOS DIAS PARA AS INSCRIÇÕES

**XER - XADREZ EPISTOLAR RÁPIDO**

**I - XER já tem seu CAMPEÃO !!**

Continuam abertas as inscrições para o III - XER **PARTICIPE !**

**COMO JOGAR TORNEIOS INTERNACIONAIS ?**

Saiba tudo nesta edição.

**RBXP - nº 73****ÍNDICE****INFORMES**

Presidência.....	3
Vice-Presidência.....	4
Dir. de Torneios Internacionais.....	4
Dir. de Torneios Internos.....	5
Secretaria .....	8

**TORNEIOS**

Campeonato Brasileiro Individual .....	9
Taça Brasil.....	11
Campeonatos Estaduais.....	15
Especiais.....	18
Classificação.....	20
Temáticos.....	26

**ARTIGOS**

XER - Aquele que veio para ficar .....	29
Metodologia XER .....	32
Como jogar Torneios Internacionais ..	34
Adeus a Daniel Diano .....	37

**SEÇÕES**

Atualidades.....	39
Lance Livre.....	41
Partidas.....	43

**C X E B****Clube de Xadrez Epistolar Brasileiro  
Diretoria 1995 / 1997****Presidente:**

Milton Gonçalves Sanchez

**Vice-Presidente:**

Pedro Luiz de Oliveira Costa Neto

**Diretor de Torneios Internos:**

Hamilton José Coimbra Paiva

**Diretor de Torneios Internacionais**

Ubirajara de Oliveira Barroso

**Diretor Tesoureiro:**

Nelson Bertolucci

**2º Tesoureiro:**

Alejandro Hube

**Secretário:**

Antônio Penteado Serra

**2º Secretário:**

Alberto José García

**Conselho Fiscal:****Titulares:**

Alexandre Muniz de Queiroz

João de Deus Carvalho

Ruy Castro Monteiro da Silva

**Suplentes:**

Dieter Hans Bruno Köhl

Ítalo Germano Brasil Travi

Romeu Ricúpero

**CAPA:** *Natasha Cardoso Dias*, a mais jovem associada em atividade no CXEB, nascida em 3 de julho de 1989; tem, portanto, 6 anos. Reside em São Gonçalo - RJ. *Foto enviada pelo companheiro Marcos Antônio dos Santos.*

**RBXP - REVISTA BRASILEIRA DE XADREZ POSTAL**

EDITADA BIMESTRALMENTE PELO CLUBE DE XADREZ EPISTOLAR BRASILEIRO

**Redator:** Pedro Luiz O. Costa Neto - Rua Alves Guimarães, 408 - ap. 104 - São Paulo - SP - 054101-000**Secretário da Redação:** Nelson Lopes da Silva - Caixa Postal 21.200 - São Paulo - SP - 04698-970**Colaboradores permanentes:** Estevão Tavares Neto, Gerd Giebel, José Luiz Paravato,

L. G. de Miranda Leão, Luiz Roberto G. da Costa Jr.

**Impressão:** COPIDART Editora Ltda. - Rua Paulo Setúbal, 37 - São Paulo - SP - 02031-010*Todo material destinado à publicação na RBXP deve ser enviado ao Redator acima.**Tiragem desta edição: 2.200 exemplares.*

## &lt;&lt; INFORME DA PRESIDÊNCIA &gt;&gt;

Milton Gonçalves Sanchez Caixa Postal 21.200 São Paulo - SP 04698-970

**Adjudicação de Partidas** - Na Assembléia Geral Ordinária de 23.7.95, o associado Ermano Soares da Sá propôs que todas as partidas não terminadas sejam adjudicadas, mesmo quando somente um dos contendores preenche as formalidades pertinentes, e ficou decidido, na oportunidade, que seria feita consulta ao Setor de Adjudicações e à Diretoria do CXEB. O resultado das consultas feitas, já comunicado ao associado Ermano, confirmou a posição atual, ditada inclusive pelo § 3º do Art. 33 das Regras dos Jogos, qual seja que as partidas devem ser levadas à adjudicação quando ambos os contendores enviam suas análises. Somente o Diretor Ubirajara O. Barroso acolheu a proposta do associado Ermano, ressaltando, entretanto, que tal assunto só pode voltar à pauta da Diretoria se esta pretender alterar as nossas Regras dos Jogos. Dois Diretores não se manifestaram a respeito.

**A Renúncia do Presidente** - Desde os trabalhos de formação da chapa Unidade Cxebeana, e até hoje, dediquei-me todos os dias ao CXEB, empenhando-me para cumprir minha missão da melhor maneira possível, com todas as minhas forças, sem medir esforços e, em retribuição, recebi, de alguns associados, insultos, agressões e críticas infundadas, portanto injustas, e de outros, atitudes precipitadas numa demonstração de desconfiança em meu trabalho. Colecionei adjetivos que nunca esperava receber na minha vida, como intolerante, prepotente, incompetente, impolido, irresponsável, arbitrário, ... O episódio que relato a seguir, e seus desmembramentos, foi apenas um, se bem que o mais grave, a motivar minha saída. Mas houve outros mais que também me magoaram muito, mas que não vou aqui abordar.

O episódio a que me refiro foi um sério desentendimento entre este Presidente e um associado, motivado pelo aumento da anuidade do CXEB e de suas tarifas. Fazendo breve histórico que serve, inclusive, como esclarecimento aos menos atentos e avisados, relato que o aumento da anuidade já era cogitado na administração anterior (vide RBXP nº 69) e que a decisão de aumentar a anuidade foi tomada em Reunião de Diretoria de 22.7.95, na véspera da Assembléia Geral Ordinária de 23.7, na qual a atual Diretoria foi empossada. Na AGO, os novos valores da anuidade e tarifas foram divulgados, ressaltando-se que deveriam ser referendados pela nova Diretoria. Isto foi feito e comunicado ao corpo social na revista de setembro, com vigência a partir de 1º de outubro de 1995. Logo, que fique claro que a decisão de aumentar anuidade foi uma decisão colegiada e, mais do que isso, tomada por unanimidade, diante da realidade financeira do Clube.

Bem, vamos ao fato central: devido ao meu desentendimento pessoal com o tal associado que reclamou da anuidade, ocorreu que o mesmo pediu desligamento do quadro social do Clube. Até aí, um fato normal, sobre o qual assumo a responsabilidade, pois é certo que ele se desligou por minha causa mesmo. Mas o tal sócio, vamos denominá-lo NN para preservar sua identidade, comunicou aos parceiros dos grupos em que participava, a sua saída do CXEB e o abandono das partidas em andamento, alegando a sua inconformidade com o aumento da anuidade e reproduzindo trecho final de carta deste Presidente que, segundo ele, o convidava sutilmente a deixar o Clube. Entretanto ele não reproduziu nem sua carta de protesto inicial completa, nem a resposta deste Presidente; usou apenas uma frase, correta e verdadeira, sem dúvida, para se desligar de forma honrosa e gloriosa deste Clube, deixando uma imagem prepotente deste Presidente. A opinião que este senhor, ou que qualquer outro associado, faz a meu respeito pouco me incomoda; entretanto, tomei conhecimento, de forma direta e indireta, de que alguns parceiros desse sócio, bem como outros associados, inclusive amigos meus que eu supunha me conhecessem bem e me respeitassem, sem conhecerem toda a verdade, se posicionaram contra a atitude deste Presidente, ou no mínimo, manifestaram sua reprovação, estranheza e preocupação. Isto me aborreceu e me magoou profundamente, pois considero inadmissível formular juízo e emitir opinião sem amplo e total conhecimento dos fatos. Isto corresponde a condenar um réu sem ouvir-lhe a defesa! Tudo isto gerou uma bola de neve, que derreto agora.

Por minhas ações, ao longo de muitos anos de filiação ao CXEB, trouxe para o Clube vários novos associados; agora, por meus atos como Presidente, provoquei a saída de pelo menos dois sócios. Isto é inconcebível! Meditei muito sobre o que se passava e concluí que eu é que estou agindo de forma errada, que existe uma incompatibilidade entre a minha pessoa e a Presidência, que não tenho o perfil e as qualificações exigidas para esse cargo. Aprendi, pelo duro caminho da experiência, que o Presidente do CXEB tem que ter, a um só tempo, Nervos de Aço e Sangue de Barata. Infelizmente não disponho de nenhuma dessas duas virtudes.

O exercício da Presidência me transformou, em apenas 6 meses, num homem revoltado, triste, tenso, irritado, profundamente magoado e com a saúde afetada. Quem me conhece sabe que sou simples, amigo e alegre.

Assim, para o bem do CXEB, e para preservar minha saúde, abalada por tanta tensão, tomei a seguinte decisão, após longa meditação:

**Renuncio à Presidência do CXEB - Clube de Xadrez Epistolar Brasileiro.**

Esta renúncia se efetiva no dia subsequente ao da expedição desta revista, e meu último ato administrativo foi a emissão de cheque do Banco do Brasil, da conta corrente do CXEB, à EBCT, para pagamento do serviço postal de remessa desta edição da RBXP aos associados ativos e assinantes. Maiores detalhes sobre os motivos deste meu gesto darei aos senhores Diretores e Conselheiros Fiscais.

Aos que eu tenha ofendido, humildemente, peço perdão; aos meus amigos, peço compreensão.

## << INFORME DA VICE - PRESIDÊNCIA >>

**Pedro Luiz O. Costa Neto - Rua Alves Guimarães, 408 - Ap. 104 São Paulo - SP 05410-000**

**VI Taça Paul Keres** - Continuam abertas as inscrições para este concurso de beleza. Enviem suas partidas ao Vice-Presidente; não deixem para a última hora. Vejam a chamada na página 42.

**XER** - Vem aí o III XER, agora em caráter oficial. Visando esclarecer como funciona esse novo jogo, publicamos nesta edição mais dois Artigos que tratam do funcionamento do XER, de seus detalhes e peculiaridades. Vamos conhecer e prestigiar o XER, uma exclusividade do CXEB.

## < INFORME DA DIRETORIA DE TORNEIOS INTERNACIONAIS >

**Ubirajara de Oliveira Barroso Caixa Postal 317 Salvador - BA 40001-970**

**Diretor de Divisão** - O setor de matches de nossa Diretoria vem se desenvolvendo de modo rápido. No momento já são 136 associados engajados em disputas de partidas internacionais, defendendo as cores nacionais nas 6 equipes que jogam com a Finlândia, Austrália, França, Argentina, Holanda e Noruega.

A primeira Divisão de nossa Diretoria, a de Matches Internacionais, fica a cargo do companheiro **Antônio Tannus Ferreira**, Caixa Postal 3242 - 38421-970 - Uberlândia - MG, recentemente nomeado para o setor, pela Presidência.

Cabe ao Diretor de Divisão formar novas equipes, fazer substituições nas equipes que jogam atualmente, isto a pedido dos respectivos capitães, e manter um controle geral do rendimento dos nossos representantes, com vistas aos informes periódicos que deverão ser enviados à Diretoria, e aos informes que anualmente deverão seguir para o setor de rating da ICCF.

Assim, solicitamos aos associados interessados em participar de novas equipes, que escrevam ao Diretor Ferreira, informando nome completo, número de matrícula, tempo de CXEB e categoria. Ao enviar seu pedido de inscrição como candidato a match, informe se tem experiência em torneios internacionais, e quais os torneios de que já participou.

Vamos prestigiar os torneios da CADAP! Eles são tão importantes quanto os da ICCF! Através deles, os associados que tenham potencial, poderão chegar, no mesmo espaço de tempo que gastariam na ICCF, a disputar uma final do almejado Campeonato Mundial. (vejam o quadro que mostra o caminho para se chegar a Campeão Mundial, no artigo **COMO JOGAR TORNEIOS INTERNACIONAIS**).

Para inscrições, preencher a "Ficha Única de Inscrição em Torneio", que sempre segue encartada na revista, e enviá-la ao escritório em São Paulo, com o cheque correspondente a 7 dólares americanos por grupo.

Os torneios de classificação da ICCF continuam disponíveis, em todas as categorias, e a taxa de inscrição, por grupo de 7 participantes, permanece a mesma, de 8 dólares.

**LADAC - Torneio de Normas** - Por convite da co-irmã argentina, LADAC, os associados Henrique P. Maia Vinagre e Salvador Homce de Cresce participarão de um grupo credenciado pela ICCF, para obter a norma de Mestre Internacional Postal. Desejamos sucessos à LADAC na realização de seus torneios!

**ICCF - Torneio de Normas** - Abertos a todos os associados que satisfaçam às condições mencionadas na página 7 da revista nº 71. Taxa = US\$ 18,00.

**MATCHES - Resultados com a Finlândia** - Tab.1 Névio João 1 Myllyniemi, Myllyniemi 1 Névio. Tab.2 Silva O Kontukeinen. Tab.10 Martins O Oksanen. Tab.12 Plank O Quixadá Neto. Tab.15 Vieira O Antin. Tab.18 Pihlajamäki O Ricúpero. Tab.20 Magalhães O Hedberg, Hedberg 1 Magalhães. Tab.24

Silva O Maninen, Maninen 1 Silva. Tab.25 Moraes O Turppo, Turppo 1 Moraes. Tab.29 Santos O Aistalo. Tab.30 Kauhõ 1 Amaral Jr.

**Teleajedrez Uruguayo** - Tem nova Diretoria a co-irmã uruguaia: Presidente, Alejandro Nogueira; Vice, Edgardo Ramini; Tesoureiro, Jorge D. Fraga dos Santos; Secretário, Antonio Jorge Macchia; Vogal, Esteban Berón. Ao Dr. Nogueira e seus companheiros de Diretoria, desejamos os maiores sucessos em sua gestão.

**Temático da ICCF - 5/96 - Caro Kann** 1. 5254, 3736 2. 4244, 4745 3. 2133, 4554 4. 3354, 2847 5. 6134, 7866 6. 5475, ...

Inscrições até 05.2.96. Início em 15.5.96.

Taxa = 8 reais por grupo, que devem ser enviados ao escritório em São Paulo.

## << INFORME DA DIRETORIA DE TORNEIOS INTERNOS >>

**Hamilton José Coimbra Paiva Caixa Postal 096 Rancharia - SP 19600-000**

**Agradecimento** - inicialmente, desejo agradecer a todos os diretores da área da DTI, pelo excelente trabalho desenvolvido no ano de 1994. Realmente, na totalidade dos companheiros envolvidos com os torneios, notamos considerável vontade em colaborar com o CXEB, participando de maneira solidária e produtiva nos eventos sob a responsabilidade de cada um. Em nome da Diretoria do Clube, manifesto o meu agradecimento a todos que contribuíram para que o nosso caro CXEB continue essa opção gostosa para o nosso entretenimento. Igualmente, desejo a todos, associados, companheiros diretores um feliz 1996, pleno de realizações e saúde.

**Encerramento de fases de torneios** - lembramos que os seguintes torneios terão os encerramentos em 15.03.96:

IX CBI Final; VIII TB-Final; IV CEI/BA-Sfinal; IV CEI/ES Final; IV CEI/GO-DF-Final; V CEI/MG-Sfinal; III CEI/MA-Final; III CEI/MS-Final; IV CEI/PB-Final; IV CEI/PE-Final; IV CEI/PR-Final; V CEI/PR-Sfinal; V CEI/RJ Sfinal; II CEI/RN-Final; V CEI/RS-Sfinal; V CEI/SC-Sfinal; V CEI/SP-Preliminar; IV CBE Final.

Aos participantes solicitamos:

a-o cumprimento do artigo 32, das RJ, relativamente à remessa do material para a adjudicação;

b-aos jogadores com partida(s) a adjudicar, pedimos:

- solicite ao diretor do torneio o formulário XEB-40, para adjudicações, providenciando tantas cópias quantas necessárias;

- preencha o formulário a máquina ou em letra de forma, de maneira legível, possibilitando cópias de boa qualidade. Se manuscrita, use esferográfica da cor preta;

- preencha a parte inferior do formulário com os dados solicitados, observando que somente essa parte pode conter o seu nome e assinatura. Deixe somente os campos "partida No." e "Recebida em", em branco;

- envie, com o formulário XEB-40, somente a planilha oficial, bem como a taxa de R\$3,00 para cada jogador, em selos postais ou cheque nominal ao CXEB ou ao DA do SETADJ: Laudelino Joaquim Santana Filho;

- observe rigorosamente o prazo estabelecido no artigo 31, das Regras, para a remessa do material ao diretor: nos torneios com encerramento em 15.03.96, o prazo fatal para enviar os documentos será em 14.04.96. Esse prazo deverá ser rigorosamente observado pelo diretor do torneio. Para maior segurança, utilize a via registrada para a remessa do material.

- saiba desistir de uma partida na qual está reconhecidamente inferior, evitando que a mesma vá para a adjudicação, aumentando desnecessariamente a carga do nosso trabalho. Não espere milagre na adjudicação. Reconhecer a vitória do oponente, além de ser pleno de cavalheirismo, é um ato de grandeza.

Aos diretores dos torneios envolvidos, solicito o obséquio de atentarem para o seguinte:

a)-observar rigorosamente o prazo estabelecido até 14.04.96, - artigo 31, das Regras - para o recebimento do material para a adjudicação. Qualquer remessa, cujo carimbo dos correios indique data além daquele prazo, deve ser devolvida imediatamente ao remetente, com a aplicação do artigo 33, das Regras, no que couber;

b)-havendo qualquer discrepância, seja na posição da partida apresentada pelas partes ou falta de algum documento na remessa, esta deverá ser devolvida para a correção, a quem couber. Acrescento que mesmo nestes casos, o prazo a que alude o artigo 31, não será prorrogado sob quaisquer condições;

c)-não espere acumular partidas para o envio ao SETADJ, faça a remessa o mais rápido possível, ganhando tempo;

d)-o rigor pretendido no cumprimento do prazo, a que alude o artigo 31, se prende ao fato de evitarmos o quanto possível atrasos no cumprimento do calendário de torneios do Clube. Temos recebido reclamações justas, - embora intolerantes, por que todos sabem das dificuldades da nossa própria estrutura administrativa - de associados que se julgam prejudicados com atrasos verificados, na continuidade de determinado torneio.

e)-o prazo de 6 (seis) meses, entre uma fase e outra, julgo mais do que suficiente para que determinada fase tenha o seu início, respeitado o interstício para as adjudicações. Mas, será suficiente se for respeitado o período de dias que o associado tem para apresentar o seu material. Devo repetir, não podemos fazer concessões que nos causem prejuízo administrativo;

f)-observar, com atenção o Capítulo III, do MDT sobre o assunto.

**Missão Cumprida** - abrimos esta seção no Informe, com a finalidade de agradecer aos companheiros diretores que cumpriram o período de colaboração com o Clube, na direção dos grupos de torneio. Da mesma, mencionaremos aqueles que, por necessidade de ordem particular abandonam as atividades, mas realizam a substituição dentro do trâmite normal, sem qualquer prejuízo administrativo. Se afastaram, a pedido, os seguintes companheiros:

- José Joaquim de Amorim Neto - DT/TC; e

- José Alberto Monsoreos Costa - DT/II TBE-SF.

**Manifesto**, em nome da diretoria da CXEB, nossos agradecimentos pela estimada colaboração dada, cedando por um breve retorno aos trabalhos na direção de torneios.

**Cadastro de Colaboradores da DTI**: continua sempre aberto para a inscrição daqueles associados que se disponham a nos ajudar na direção de torneios. Havendo algum tempo disponível e vontade em ajudar, peço que nos escreva. Mas, somente se inscreva se tiver certeza de que terá um tempo disponível para cuidar dos grupos, sem problemas para suas outras atividades.

**XI CBI-SF-Direitos** - com a finalidade de correção ao anteriormente informado, registramos:

II) - **Mestres da CADAP**:

inclusão: 0553 - Alberto Pinheiro Mascarenhas;

exclusão: 1136 - Iluska Pereira da C. Simonsen.

III)-**Mestres da ICCF**:

inclusão: 1136 - Iluska Pereira da C. Simonsen.

**Frações de Norma** - O associado, a seguir, recebeu 1/5 de norma, conforme a letra "e", do artigo 44, do RJO, por ter vencido o grupo abaixo especificado:

TC.S-0022 - (2222)-Paulo Sérgio Penna.

**Regras - Comentários sobre o novo texto**

**Artigo 5º** - *Necessário cuidado no emprego de expressões enxadristicas. O omissão não torna o lance inválido, devendo a partida continuar normalmente, mas o fato deverá ser observado ao oponente. A adição indevida, ao contrário, torna o lance impossível, com a aplicação da penalidade prevista no artigo 7º.*

**Artigo 6º** - *O parágrafo único deste artigo, estabelece que um lance válido e legal não pode ser retificado, mas os "Comentários e Interpretações", relativamente a essa situação, concedem que pode haver um "acordo de cavalheiros" e a partida continuar com outro lance. Deve ficar claro, todavia, que isto é um acordo, não uma imposição. O oponente não se obriga a firmar o acordo, podendo simplesmente apelar para o parágrafo único do presente artigo. Mais do que necessário confirmar que, obviamente, isto não é pretexto para se estabelecer desavenças, vez que a recusa do parceiro em aceitar o "acordo" é um direito no contexto das Regras.*

**Artigo 7º** - *A reclamação sobre as situações previstas neste artigo deve ser apontada imediatamente na carta do lance da vez. Reclamações posteriores não serão consideradas, conforme o #2, deste artigo. Diferentemente do lance impossível, o lance incompleto não permite escolha de jogada diferente, mesmo que esta cause qualquer prejuízo a quem a realizou.*

**Atraso no início da semifinal das XII/XII TB** - A despeito das explicações nas páginas 47, da Revista Especial, de outubro/95, sobre o atraso verificado no início da fase das TBs citadas na epígrafe, creio que é necessário nos estender um pouco mais, à guisa de melhor esclarecimento. Obviamente, não procuramos justificar, mas explicar pontos críticos que, queiramos ou não, devem ser analisados por todos, mesmo aqueles cujos mundos se encontram engolfados no ranço da intolerância e incompreensão. Deve ser do conhecimento de todos o volume de trabalho com que nos defrontamos para manter a estrutura administrativa do Clube, em funcionamento.



Todos sabemos que a Taça Brasil é o maior torneio organizado pelo CXEB. Os eventos se alternam com maiores ou menores participações, mas o trabalho de organização e controle é o mesmo. Estiveram em atividade no evento, cerca de oito diretores.

Dezoito meses para um torneio, mesmo considerando eventuais licenças e o recesso do Clube, julgo tempo suficiente para que se encerre uma partida dentro do prazo. Todavia, nos torneios da espécie não é o que está ocorrendo. Em apenas um grupo, constatei sete partidas para a adjudicação, sendo que três com menos de 45 lances e em 6 delas apenas um jogador enviando a documentação completa. Isto significa que:

a) parcela ponderável de jogadores não vem cumprindo a obrigação de dar maior celeridade nas partidas, jogando pelo menos 3 lances por mês;

b) não reconhecem que a posição estaria ganha pelo parceiro, preferindo, ao invés do simples "abandono", deixar que o oponente remeta material e a taxa para a adjudicação, mas sem ter qualquer intenção de enviar a sua parte. Trabalho inútil tanto para o diretor, como para o parceiro;

Agrava-se esse quadro, quando o diretor permite que jogadores enviem análises ou façam acertos nas remessas com prazos além do estabelecido no artigo 31, das Regras. Fatalmente, isto se refletirá no prazo para o início da fase seguinte. É preciso rigor neste aspecto, posto que todos estão cientes das obrigações quando dos encerramentos das fases dos torneios. Entre o encerramento oficial de uma fase e o início de outra, o intervalo de atividades está estabelecido em 6 (seis) meses, tempo mais do que suficiente para as adjudicações sejam encaminhadas e julgadas. Todavia, é preciso respeitar os prazos.

Nas XI/XII TBs tivemos ainda, como um dos principais fatores para o atraso, o contratempo de um diretor não ter encerrado seus grupos, no prazo, e, tampouco, enviar tempestivamente as partidas para a adjudicação. O diretor em questão se houve de maneira absolutamente regular em todo o transcorrer do evento, surpreendendo-nos no final, com a falta daquelas vitais providências para o encerramento da preliminar. Obviamente, isto comprometeu e muito os trabalhos de finalização daquela fase e o início da outra. Todavia, não nos cabe apontar culpa ou culpados. Sabemos que os envolvidos nos trabalhos com o CXEB, todos têm o seu universo particular para cuidar e nem sempre há tempo de se dedicar ao Clube. Todavia, insistimos nesse ponto, é necessário que, pelo menos, tenhamos um aviso tempestivo da situação para que providenciemos o que nos compete. O que não se pode é adivinhar. Além do mais, sempre contamos com a parcela de responsabilidade de quem formar, justificar, participar as alçadas próprias dos problemas que enfrentam todos devem ter. O que não podemos e não devemos aceitar é a passividade ante os problemas surgidos, adotando a atitude do "deixa estar, para ver como fica". Ai, é desonrar o compromisso assumido, onde, infelizmente, todos perecem: a administração do Clube e os associados interessados.

**Penalidades - Artigo 38, do RJO - Parágrafos 1 a 4** - Conforme instruído nas páginas 5, da Revista No. 68, para a aplicação das penalidades do artigo citado, informo a relação dos associados que abandonaram os torneios, no período, sem aviso:

- 0902 - João Brandino da Silva - TC.I-0521
- 2877 - Moacir Luis Boek - TC.II-0711
- 4092 - Cláudio Batista da Silva - V CEI/SP/P-Grupo 14
- 4983 - Kleverton Moisés Silva - TW-93 "A"/Grupo 04
- 5487 - Alessandro D Brandão Hudson - TC.II-0707
- 5513 - Fernando Castellari - V CEI/SP/P-Grupo 06
- 5703 - Peter Alfred Carlsen - TC.III-0406
- 5873 - Luziágo Pereira Mendes Lima - TC.II-0712
- 6118 - Ricardo Vazin Silveira - V CEI/RS/SF-Grupo 05
- 6243 - Maurício Peixoto Seffrin - TC.III-0401
- 6281 - João Carlos da Silva Loureiro - TC.II-0716
- 6688 - Ovidio da Silva Junior - TC.II-0707
- 6782 - Amarildo Eugênio da Silveira - TC.II-716
- 6832 - Cristiane Graff - V CEI/RS/SF-Grupo 01
- 6893 - Pedro Vieira de Souza - TC.I-0530
- 7078 - Etel de Oliveira Monteiro - TC.III-0426

1. Divulgada a presente relação, através da Revista (RBXP), aos associados relacionados será concedido um prazo de 30 (trinta) dias a contar da data do recebimento da presente publicação para que apresente justificativa ao DTI, pelo abandono do torneio sem o respectivo aviso ao diretor.
2. Aceitas as razões apresentadas pelo associado, a critério do DTI, o nome poderá ser retirado da lista; neste caso nenhuma penalidade lhe será imposta.
3. O CXEB/Escritório fará os controles necessários para a aplicação das penalidades previstas nos parágrafos 1 a 4, do artigo 38, do RJO.

## &lt;&lt; INFORME DA SECRETARIA &gt;&gt;

Antônio Penteado Serra Rua Cláudio Mendonça, 163 São Paulo - SP - 04358-110

1. **Novos Sócios:** 7257-Antonio Pozo 6461-Daniel Felix Brião 7313-Eduardo Almeida Diniz 7352-Eldvon Costa Pettersen 7315-Farley Jorge Lourenço Derze 7318-Francisco Ferreira Filho 7378-Hygor P. Hailer de Oliveira 6502-João Roberto Caruso Tayti 6499-Otávio Dieguez Lima Dias 7223-Paul Anderson Tonon 5342-Paulo Calliari 7336-Silvio Sá de Melo 7344-Valdir Uchoa Ribeiro Júnior 7401-Ronney Souza Machado 7402-Marcelo Melo Rattow 7403-Carlos Alencar Júnior 7404-Audomar Coelho Lima 7405-Shannon Hill Aoki Bruce 7406-Marco Aurélio do A. Oliveira 7407-Juarez Reina Tonassi 7408-George F. Santos Pellicer 7409-Daniel Benestante Hauk 7410-Natasha Cardoso Dias 7411-Sabrina Coelho Marchiori 7412-Miguel Carlos Ramos 7413-Joubertth do Carmo Conceição 7414-Gustavo Rohden Echelmeier 7415-Febe Evangelista da Costa 7416-André Gustavo Gontijo Penha 7417-Rewbênio Araújo Frota 7418-Anna Elise Fernandes Carvalho 7419-Sérgio Fonseca Santos Filho 7420-Luiz Fernando Fernandes 7421-Cláudia Alves Bonow 7422-Marcos Renato Lemos Toniato 7423-Maiara Jacomini 7424-Anderson Antonio de Lira 7425-Jaddus Murillo Rodrigues Manga 7426-Maurício da Costa Szlag 7427-Nelson Luiz Brunelli 7428-Marina Arruda Camargo Danes 7429-José Augusto Corrêa 7430-Ricardo Arruda C. Danes 7431-José Adelmo da Silva Santos 7432-Antônio Augusto 7433-Ciro A. Comoski Campagnoli 7434-Daniel Sanchez da Cunha 7435-Frederico Gomes Elihimas 7436-Vinicius Pontes Macedo 7437-Marcelo de Moura Campos Gatti 7438-Roberto Prudente César 7439-Gustavo Videira Tacca 7440-Yoko Onishi 7441-Pedro Soares da Silva 7442-Marco Antônio Cardoso Martins 7443-José Raimundo Rodrigues Belo 7444-Flávio de Oliveira Reis 7445-Renaldo Riffel Júnior 7446-Herbert Ricardo Gonzales Lopes 7447-José Luiz Capistrano 7448-Emerson Pacheco 7449-Diego Silva Mendes 7450-Luís Sebastião de F.L. Júnior 7451-Tiago de Carvalho Bini.
2. **Sócios Readmitidos:** 6376-Adriano Arlindo Bortoloso 4206-Alcides Marques da Silva 6000-André Luís Dechen 24-Annibal Rodrigues Filho 5890-Antônio Varallo 5561-Aureo Torres Oliveira Jr. 5971-Cássio Rabello Talassi 3627-Francisco das Chagas Pinheiro 2295-Gilberto Guimarães Silva 6230-Hamílcar de Souza Magalhães 6540-Henrique Castro de Souza Lima 4935-Ireneu Cláudio Lanzaizini 5051-José Carlos Teodorovicz 3811-Laudemir Carbonera 1198-Mário César Jack Schuster 4347-Mauro Inojossa 5736-Ofias Barros da Silva 2398-Paulo César Silveira Ferreira 3243-Paulo Ferraz Ayrosa 2306-Paulo Magaw 3854-Roberto Bentes Monteiro 1849-Sérgio Moreira Ferreira Dias 5425-Valdir Maas Bonow.
3. **Associados Licenciados a Pedido:** 5281-Adelino São Bento Macedo 4847-Adevalques José Ferreira 2041-Alberto Abal Petrikowski 6323-Ângelo Antonio Alencar Santos 7248-Carlos Fernando Barricatti 4852-Cláudio Vial Mincato 7241-Cliff Oliveira 6988-Douglas Ricardo de Oliveira 6515-Edson Vilela de Albuquerque 5405-Humberto Golfieri Júnior 5499-João Eduardo Barbosa Pacheco 301-José O.B. Lira de Vasconcelos 6795-Jussara Rezende Araújo 6361-Lúcio Casado Silva 2017-Marcos Henrique de Oliveira 1757-Mário Henrique Simonsen 5958-Reinoldo Herter 4413-Renê Ferreira Simões 6028-Rodrigo Casagrande Tango 6892-Sebastião de Moraes Sene 6864-Sérgio Anestor Dias 6863-Sérgio Camargo de Almeida Jr. 6774-Vera Lúcia Amarante Macedo 3911-Wellington Carlos Carvalho.
4. **Sócios Falecidos:** 6222 - Daniel A. Diano 2267-Kenji Ueno Matsubara 418-Nelson Pereira Almeida Filho.
5. **Associados Transferidos para a Inatividade:** 110 associados transferidos.

## CXEB - CALENDÁRIO PERMANENTE DAS FASES PRELIMINARES

Início em:	1996 / 2000	1997 / 2001	1998 / 2002	1999
15 de março	CBI	TBE FEM/JUV/VET	CBI	CBE/ FEM/JUV/VET
24 de abril	XER	XER	XER	XER
15 de setembro	CEI	TB	CEI	TB

Anuncie seus Produtos e Serviços na RBXP. É simples e eficaz!

Escreva para o Escritório pedindo informações sobre preços e condições do anúncio.

# << CAMPEONATO BRASILEIRO INDIVIDUAL >>

## Campeões Brasileiros Postais

I CBI - Henrique Pereira Maia Vinagre  
II CBI - Aduauto Wanderley da Nóbrega  
III CBI - Antônio Pacini  
IV CBI - Gilberto Fraga Portilho

V CBI - Orlando de Alcântara Soares  
VI CBI - Marco Antônio Hazin Asfora  
VII CBI - Hemar Antônio Galvão Barata  
VIII CBI - Antônio José C. Domingos Tavares

*Diretor da Divisão: João Eduardo P. Abramides - Caixa Postal 5623 Campinas SP 13091-970*

### IX CBI - FINAL

*Início: 15/03/94 Término: 15/03/96 (\*)*

*Diretor: João Carlos da Costa  
Rua Jacob Miguel Sabbag, 06  
37800-000 Guaxupé - MG*

*(\*) Término deste torneio prorrogado pela DTI  
conf. Art.37 (52) do Regulamento de Jogos.*

Alvarenga - Névio.

### X CBI - SEMIFINAL

#### MEMORIAL JOSÉ RONDON C. VANDRI

*Início: 30/03/94 Término: 30/09/95*  
Os dois primeiros colocados de cada grupo  
estarão automaticamente classificados para a  
fase final deste torneio.

*Diretor: João Carlos da Costa  
Rua Jacob Miguel Sabbag, 06  
37800-000 Guaxupé - MG*

Grupo 01 - Santos 0 Ítalo - Reis = Santos -  
Nicolau 1 Ubirajara - Santos 0 J.Vieira - Ítalo 0  
Nicolau - J.Vieira 1 Reis - Encerrado - 1º) Luiz  
Fernando Nicolau 7,0; 2º) Ubirajara Martins  
Mesquita 6,0; 3º) Ítalo Germano Brasil Travi e  
José Vieira Filho 4,0; 5º) César Roberto da Silva  
Reis 3,5; 6º) Marcos Antônio dos Santos 2,5;  
7º) Marcos Luciano da Silva Duarte 1,0; 8º)  
Manoel Lúcio Massardi 0,0 pts - Inscrições  
canceladas: Gilberto Fraga Portilho e Gladstone  
Sabóia Amorim - Classificados: Luiz Fernando  
Nicolau e Ubirajara Martins Mesquita.

Grupo 02 - Nicolau = Mascarenhas.  
Grupo 03 - A.Coelho 0 Giannini - Giannini 1  
Marne - A.Coelho 1 Estevão - André 0 Giannini.  
Grupo 04 - Santos 1 Backes.  
Grupo 05 - Ornélio = Fernando - Ornélio 0  
M.Ribeiro - Clairton = J.Amorim - M.Ribeiro 0  
Fernando - Iluska = Fernando - Fernando =  
Pacini - Ornélio 0 Clairton - J.Amorim = Pacini.

Grupo 06 - Clairton = M.Oliveira - Piras = Clair-  
ton - Piras 1 M.Oliveira - Clairton 0 Cipolli -  
Cipolli 0 M. Oliveira.  
Grupo 07 - Breitenbach 1 Rolim - Breitenbach =  
Rain - Breitenbach 1 Picolli - Rain = Ramiro -  
Picolli 0 Ramiro - Rolim = Rain.

### XI CBI - PRELIMINAR

#### MEMORIAL LAURINDO SILVA PEREIRA

*Início: 15/03/94 Término: 15/09/95*  
Os dois primeiros colocados de cada grupo  
estarão automaticamente classificados para a  
fase semifinal.

#### Grupos 01 a 12

*Diretor: José Almir Martins da Silva  
Rua Dr. Geraldo de Melo Curi, 32  
24358-000 Niterói - RJ*

Grupo 01 - Falconi 1 Ermano - Amorim = Me-  
deiros - Pádua 0 Ermano - Ermano 1 Turine -  
Ermano 1 Ornélio - Amorim = Pádua - Osvaldo  
Turine abandonou.

Grupo 02 - Costa 1 Malachini - Bastos 0 Tudella  
- Gonçalves 0 Falconi - Bastos 1 Gonçalves -  
Gonçalves 1 Costa - Quixadá 0 Gonçalves -  
Guedes 0 Gonçalves - Malachini 0 Gonçalves -  
Correia 1 Quixadá - Gonçalves = Marcolino -  
Guedes 0 Bastos.

Grupo 03 - Araújo 0 Falconi - Carlsen 0 Holanda  
- Fratini 1 Araújo - Coltro 0 Fratini - Carlsen =  
Fratini - Coltro 0 Terra - Terra 1 Carlsen - Araújo  
0 Terra - Coltro = Carlsen - Falconi = Fratini -  
Terra = Fratini - Terra 0 Falconi - Meireles =  
Terra - Andor 0 Terra.

Grupo 04 - Blanco 1 Santana - Araújo 0 Blanco -  
Santana = Guedes - Guedes 0 Diano - Diano =  
Blanco - Blanco = Amorim.

Grupo 05 - Eduardo 1 Colin.

Grupo 06 - Bueno 0 Andor - Amorim = Bueno -  
Evanir 1 Andor - Amorim 1 Almeida - Lima 1  
Facó - Colin 0 Bueno - Andor 1 Colin - Facó =  
Andor - Almeida 1 Andor.

Grupo 07 - Souza 0 Almeida - Souza = Carlsen  
- Souza = Letízio - Souza 1 Pádua - Fonseca =

Kover - Letízio 1 Bastos - Bastos = Carlsen - Almeida 1 Bastos - Fernandes 0 Pádua - Carlsen = Pádua - Pádua = Alves - Guerra 1 Almeida - Pádua = Fonseca.

**Grupo 08** - Letízio = Ronsani - Facó 0 Ronsani - Xavier 1 Letízio - Xavier 1 Tudella.

**Grupo 09** - Cataldi = Koatz - Tibor 1 Letízio - Tibor 0 Edison - Edison = Cataldi - Edison = Rain - Letízio 0 Rain - Rain 1 Cataldi.

**Grupo 10** - Machado 1 Pádua - Cortez 0 Machado - Pádua 0 Cortez - Rubens 1 Machado - Rubens 1 Bracco - Rubens 0 Costa - Rubens 1 Cortez - Costa 1 Machado - Machado 0 Aranega - Costa = Bracco - Bracco 1 Portela - Costa 1 Portela - Costa 1 Aranega - Cortez 0 Portela - Aranega 1 Portela.

**Grupo 11** - Edmundo 1 Resende - Xavier = Resende - Xavier = Cataldi - Sanchez 0 Xavier - Alcântara = Xavier - Facó = Amorim - Edmundo 1 Xavier - Alcântara 0 Cataldi - Edmundo = Cataldi - Cataldi 0 Diniz - Lima = Xavier - Lima 0 Edmundo - Lima 0 Alcântara - Cataldi = Edmundo.

**Grupo 12** - Aylton = Edmundo - Antunes = Facó - Edmundo 1 Faini - Massa 0 Edmundo - Edmundo = Machado - Edmundo 1 Antunes - Edmundo 1 Facó.

#### Grupos 13 a 24

**Diretor: Gérson Luis Leão Brasil**

**Rua 7 de Setembro, 100**

**55640-000 Gravatá - PE**

**Grupo 13** - Reitor 1 Hilton - Edmundo 1 Agenor - Tudella = Paulo - Renato = Torben - Tudella 1 Júlio - Ênio 1 Edmundo - Reitor 1 Edmundo - Paulo 0 Reitor - Edmundo 0 Paulo (Art.15) - Antônio 1 Edmundo - Classificados por antecipação: Antônio Pedro Ramos Costa e Ênio Giannini.

**Grupo 14** - Resano = Jaldemar - Anacleto 1 Cataldi - Márcio = Cataldi - Torben = Cataldi - Jaldemar = Anacleto - Jaldemar = Torben - Júlio = Torben - Jaldemar = Márcio - Encerrado: 1º) Jorge Anacleto V. Pereira 8,5; 2º) Luís Osés Resano 7,5 (SB=32,25); 3º) Márcio Barbosa de Oliveira 7,5 (SB=30,75); 4º) Alvaro de Faria Machado Filho 6,5; 5º) Paulo R. Cataldi de Almeida 6,0; 6º) Renato Penteado S. Grimaldi 5,0; 7º) Jaldemar Rodrigues de Souza, Torben Erik Carlsen e Telmo Sebastião Bueno 4,0; 10º) Júlio Lúcio Silla Gazola 2,0; 11º) Alan Nasci-

mento Teixeira 0,0 pts - Classificados: Jorge Anacleto V. Pereira e Luís Osés Resano.

**Grupo 15** - Jaldemar = Cláudio - Flávio = Jaldemar - Geraldo 1 Flávio.

**Grupo 16** - Bosco = Alberto - Retificação: Alberto 1 Passos - Classificado por antecipação: José Fernandes Perna.

**Grupo 17** - Zélio 1 Rônei - Fernando = Elias - Elias 1 Tudella - Encerrado: 1º) Dirceu Cleto Junior 8,0; 2º) Zélio Fialho 7,5; 3º) Elias Cardoso Muniz 7,0; 4º) Marcos Aparecido Tudella 7,0; 5º) Antônio Luís Mendonça Coelho 6,0; 6º) Arnaldo Leite Mesquita 5,5; 7º) Fernando Ney de M. Arruda 4,5; 8º) Telmo Sebastião Bueno 3,5; 9º) Ubirajara de Oliveira Barroso e Rônei Canton Pereira da Cruz 3,0; 11º) Carlos Ramos Villares 0,0 pts. Classificados: Dirceu Cleto Júnior e Zélio Fialho.

**Grupo 18** - Zélio 0 E.Bianchi - Zélio 1 Joseph - Zélio 1 Donizetti - Donizetti 1 Iran - E.Bianchi = Donizetti - Joseph 0 Donizetti - Donizetti 1 E.Pinto - E.Bianchi 1 E.Pinto.

**Grupo 19** - Homero 0 Amaury - Vladimiro 0 Amaury - Rangel 0 Resende - Iran 0 Resende - Vladimiro = Rangel - Homero 0 Iran (Art.15) - Vladimiro 1 Iran - Gilson 0 Homero - Resende 1 Homero - Resende 1 Santos - Resende 1 Gilson - Rangel 0 Resende - Santos 0 Vladimiro - Gilson 0 Vladimiro - Resende 0 Vladimiro - Encerrado: 1º) Dácio Resende 8,0; 2º) Amaury Reis 7,5; 3º) Paulo Maynard Rangel 7,0; 4º) Sérgio Vladimiro Guimarães 6,5; 5º) Homero Fenner Filho 6,0; 6º) Iran Maia Júnior 4,0; 7º) Gilson Gonçalves 3,0; 8º) José dos Santos Brasil Leite 2,0; 9º) Marcelo Ferreira Graha 1,0; 10º) Rubens Koffer de Alencar 0,0 pts. Inscrição cancelada: Cláudio Vial Mincato 0 - Classificados: Dácio Resende e Amaury Reis.

**Grupo 20** - Jorge 0 Luiz - Walfrido = Jorge - Walfrido 0 Elias - Elias 1 Jorge - Elias 1 Clóvis - Luiz = Clóvis - Luiz 0 Walfrido - Luiz = Homero - Homero 0 Souitiro - Classificado por antecipação: Souitiro Futida.

**Grupo 21** - Paravato = Santiago - Alberto 0 Mincato - Santiago 0 Jaime - Gerd 0 Mincato.

**Grupo 22** - Ubirajara = Abdias - Zanetti = Iran - Luciano 0 Paulo (Art.15) - Zanetti = Ubirajara - Paulo 0 Abdias - Classificados por antecipação: Ivan Gilberto Sandoval Falleiros e Iran Maia Júnior.

**Grupo 23** - Carlos 0 Walfrido - Carlos 0 Santos.

**Grupo 24** - Zanetti = Pedro - Zanetti 1 Eric - Oscar = Paulo - Paulo 1 Dogeval.

### Cartões Postais do CXEB

Cartões postais do CXEB, aprovados pelos Correios, muito usados em competições internacionais!

Lotes de 100 unidades por R\$ 8,50, já incluídas as despesas de remessa.

Pedidos para José Gilberto Meireles - Praça Luiz Balmes, 140 - Tremembé - SP - 12120-000.

## &lt;&lt;&lt; TAÇA BRASIL &gt;&gt;&gt;

## Campeões da Taça Brasil

I TB Aducto Wanderley da Nóbrega  
 II TB Célio Sormani  
 III TB Mário Silas Biava  
 IV TB Salvador Homce de Cresce

V TB Marco Antônio Hazin Asfora  
 VI TB Marco Polo Rios Simões  
 VII TB Gilson Luiz Chrestani

**Diretor da Divisão: Dogeival F. Holanda - Caixa Postal 307 Três Lagoas - MS 79601-970**

## VIII TB - FINAL

**Início: 15/03/94 Término: 15/03/96 (\*)**

**Diretor: Dogeival Ferreira Holanda  
 Caixa Postal 307  
 79601-970 Três Lagoas - MS**

**(\*) Término deste torneio prorrogado pela DTI  
 conf. Art.37 (52) do Regulamento de Jogos.**

Art.41: Penna 1 Aranega - Villar O Falconi -  
 Tavares = Mascarenhas - Art.15: Cardoso 1  
 Gutierrez Gutierrez O Villar - Gutierrez O Mes-  
 quita.

Após 22 meses do início desta fase, 5 jogadores  
 ainda possuem chances de ser o campeão. A  
 classificação atual é: Penna 11,5 (13); Cardoso  
 10,5 (12); Rolf 15,5 (18); Tavares 13 (16);  
 Falkson 14 (18).

## IX / X TB - SEMIFINAL

**Início: 30/10/93 Término: 30/04/95**

Os dois primeiros colocados de cada grupo  
 estarão automaticamente classificados para as  
 duas finais.

## Grupos 01 a 06

**Diretor: Paulo Ricardo Mullas de Faria  
 Rua Major Sertório, 577 - Ap. 71  
 01222-001 São Paulo - SP**

**Grupo 01 - Márcio = Pozza - Encerrado - 1º**  
 Névio João 10,0; 2º Márcio Barbosa de Oliveira  
 9,5; 3º Zélio Fialho 7,5; 4º Alberto Carlos  
 Mello Borges 6,5; 5º Osmar Antônio Serafini  
 Júnior 6,5; 6º Eduardo Pinto Nogueira da Gama  
 6,0; 7º Henrique J. Morais Araújo 6,0; 8º  
 Fernando César Pozza 5,5; 9º José Renato  
 Braga dos Santos Vieira 5,5; 10º Antônio Mário  
 Batista Lima 4,5; 11º Hildebrando Santos dos  
 Santos 3,0; 12º Paulo César Celestino 2,5; 13º  
 Cláudio Corrêa de Almeida 2,0 pts. Classifica-  
 dos: Névio João e Márcio Barbosa de Oliveira.

**Grupo 03 - Rônei = Oscar - Oscar = Brião -**  
 Brião = Souitiro - Encerrado: 1º Francisco de  
 Assis Benítez 11,5; 2º Paulo Amílcar Goenez

Brião 9,5; 3º Souitiro Futida 8,5; 4º Oscar Luiz  
 Vieira Ferreira 8,5; 5º Edgar Ribeiro Nascimento  
 Teixeira 7,0; 6º Nélson Bertolucci 5,5; 7º João  
 Francisco Scaglia 5,5; 8º Valdomiro Coelho da  
 Luz 5,0; 9º Nélson Hirsch 5,0; 10º José Luiz  
 Marques Lima 4,5; 11º Rônei Canton Pereira da  
 Cruz 4,5; 12º Antônio Cláudio França Pessoa  
 2,0; 13º Wanderley Soares de Andrade 1,0 pts.  
 Classificados: Francisco de Assis Benítez e  
 Paulo Amílcar Goenez Brião.

**Grupo 04 - Rain = Coutinho - Brião O Brenha -**  
 Coutinho O Vicente - Encerrado: 1º Ricardo  
 Ernesto Rain 10,0 (SB=52,75); 2º Vicente de  
 P. Alencar Brito 10,0 (SB=48,50); 3º Paulo  
 Amílcar Goenez Brião e Manoel Brenha Ribeiro  
 9,5; 5º Colin Jeremiah B. Stephenson 8,0; 6º  
 Everaldo Alves Lira 7,0; 7º Eduardo Coutinho  
 6,5; 8º Sérgio Schiavon Massa e Carlos Alberto  
 Antunes 5,0; 10º José Jorge Oliveira da Silva  
 4,5; 11º Wanderley Soares de Andrade 2,0;  
 12º Julimar Barreto Ferreira 1,0; 13º Jomar  
 Egoroff 0,0 pts. Classificados: Ricardo Ernesto  
 Rain e Vicente de Paula Alencar Brito.

**Grupo 05 - Alair O Mundstock - Encerrado: 1º**  
 Paulo Edison Terres Chacon e Fábio Bidart Pic-  
 coli 10,0; 3º Manoel Brenha Ribeiro 8,0; 4º  
 Paulo Francisco Nunes 7,5; 5º Romeu Edgar  
 Mundstock 7,0; 6º João Bosco van Eunen 6,5;  
 7º Warner Bruce Kover 6,5; 8º José Célio  
 Coltro 3,5; 9º Gileno Exalto de Araújo 3,0; 10º  
 Jair Francisco Deste 2,0; 11º Alair Ferreira  
 Martins 2,0; 12º Humberto Manera 0,0 pts.  
 Inscrição cancelada: Paulo César Menossi.  
 Classificados: Paulo Edison Terres Chacon e  
 Fábio Bidart Piccoli.

**Grupo 06 - Brião 1 Vicente - Encerrado: 1º**  
 Ricardo Ernesto Rain 10,0 (SB=52,75); 2º  
 Vicente de Paula Alencar Brito 10,0  
 (SB=48,50); 3º Paulo Amílcar Goenez Brião  
 9,5; 4º Manoel Brenha Ribeiro 9,5; 5º Colin  
 J.B. Stephenson 8,0; 6º Everaldo Alves Lira 7,0;  
 7º Eduardo Coutinho 6,5; 8º Sérgio Schiavon  
 Massa 5,0; 9º Carlos Alberto Antunes 5,0; 10º  
 José Jorge Oliveira da Silva 4,5; 11º Wanderley  
 Soares de Andrade 2,0; 12º Julimar Barreto  
 Ferreira 1,0; 13º Jomar Egoroff 0,0 pts. Classi-  
 ficados: Ricardo Ernesto Rain e Vicente de Paula  
 Alencar Brito.

**Grupos 07 e 13**

**Diretor: Dogeival Ferreira Holanda**  
**Caixa Postal, 307**  
**79601-970 Três Lagoas - MS**

**Grupo 07 - Adj:** Marcolino 1 Colin - Encerrado: 1º Ermano Soares de Sá 9,0; 2º Célio Sormani 8,5; 3º Dirceu Cleto Jr e Jorge Luiz Neves Passos 8,0; 5º Antônio Cláudio Hang Marcolino 7,5; 6º Jorge Wilson M. da Rocha 6,0; 7º Willy Eduardo Waack 4,5; 8º Ângelo Bil Ramos 4,0; 9º Pedro Antônio Carlini P. Souza 3,0; 10º Colin Jeremiah B. Stephenson, Pedro Luiz de Oliveira Costa Neto e Sérgio Osvaldo Aravena Garrido 2,5; Inscrição cancelada por falecimento: Oscar Rikli. Classificados: Ermano Soares de Sá e Célio Sormani.

**Grupo 08 - Adj:** Diano 1 Helton - Antas 1 Helton - Helton 1 Ribamar - Encerrado: 1º Daniel A. Diano 9,5; 2º Romeu Ricupero 8,5; 3º Helton Alves Rodrigues, José de Anchieta Antas e José Ribamar de Souza Neves 8,0; 6º Bernardo de Oliveira Martins 4,5; 7º Dácio Resende 4,0; 8º Nivaldo Passarini 3,5; 9º Clóvis da Silva Santos e José Toro 2,5; 11º Luís Eduardo Arantes Almeida 2,0; 12º Roberto Camargo Campos 0,0 pts. Inscrição cancelada: Teófilo José de Andrade. Classificados: Daniel A. Diano e Romeu Ricupero.

**Grupo 09 - Encerrado:** 1º Roberto Diniz Filho 10,5 (SB=56,25); 2º João Maria Machado Filho 10,5 (SB= 50,25); 3º Flávio A. Silva 9,5; 4º Waldomiro Piazza 8,5; 5º José de Anchieta Antas e Walfrido Moreira de Carvalho Jr 8,0; 7º Bernardo de Oliveira Martins 7,0; 8º Mostafá Abdel A. Fattah 4,0; 9º Marcelo Ferreira Graiha e Victor de Pádua Pereira 3,5; 11º João Manoel de Campos 2,0; 12º Roberto Camargo Campos 1,0; 13º Paulo Florêncio da Silva 0,0 pts. Classificados: Roberto Diniz Filho e João Maria Machado Filho.

**Grupo 10 - Adj:** Mascarenhas 1 Andrade Neto - Adriano 1 Andrade Neto - Encerrado: 1º Augusto Diana Terra 10,5; 2º Otávio Antônio de Araújo 10,0; 3º Alberto Pinheiro Mascarenhas 9,0; 4º Luiz Carlos Santos Galvão 7,5; 5º Manoel Francisco Paes Andrade Neto 7,0; 6º Francisco de Assis Facó 6,5; 7º Adriano L. Rocha Seixas e Icleiber Calife 6,0; 9º Ogier Montagna e Luís Osés Resano 4,5; 11º Alcindo Luz Bastos da Silva Filho 2,5; 12º Victor de Pádua Pereira 2,0; 13º Manuel Valentin Pera Garcia 1,0 pts. Classificados: Augusto Diana Terra e Otávio Antônio Araújo.

**Grupo 11 - Adj:** Amorim 1 Fialho - Fialho = Resano - Encerrado: 1º José Joaquim de Amorim Neto 9,5; 2º Ivan Gilberto Sandoval Falleiros 8,5 (SB=43,75); 3º Luís Alfonso Eguia 8,5 (SB=38,00); 4º Cláudio Fratini 7,0; 5º Luís Osés Resano 6,5; 6º Rames Fialho de Freitas e Ailton José de Faria 6,0; 8º Milton Weyrich 5,5; 9º Dayan Kuhn Deste 3,0; 10º Nilson Tadeu

Mascia e Gregório Bacic 2,0; 12º Paulo Calliari 1,5 pts. Inscrição cancelada: Augusto Diana Terra - Classificados: José Joaquim do Amorim Neto e Ivan Gilberto Sandoval Falleiros.

**Grupo 12 - Adj:** Duarte = Vilanova - Encerrado: 1º Alberto Pinheiro Mascarenhas 11,5; 2º Luís Molist Vilanova 10,5 (SB= 54,0); 3º Luís Alfonso Eguia 10,5 (SB= 52,0); 4º Marcos Luciano da Silva Duarte 10,0; 5º Paulo Roberto Cataldi Almeida 8,0; 6º Marcos Aparecido Tuedella e José Geraldo Martins Ferreira 7,0; 8º Iran Maia Jr 6,5; 9º Luiz de Magalhães Carvalho 5,0; 10º Francisco Fadel Pinto Prado e Hildebrando Santos dos Santos 4,0; 12º Reinaldo Damin 2,0; 13º Manuel Valentin Pera Garcia 1,0; 14º Rubens Barreto da Silva 0,0 pts. Classificados: Alberto Pinheiro Mascarenhas e Luís Molist Vilanova.

**Grupo 13 - Adj:** Duarte 1 Dorgival - Encerrado: 1º Ruy Castro Monteiro da Silva 12,0; 2º Cléber Alberto Moraes 11,5; 3º Antônio Luís Mendonça Coelho 11,0; 4º Edmundo Zuchowski Filho 9,0; 5º Mário Faini 8,5; 6º Alberto José Garcia 8,0; 7º Paulo Ricardo Paul 7,5; 8º Marcos Luciano da Silva Duarte 7,0; 9º Dorgival Olavo Guedes Jr 6,5; 10º Paulo Eduardo de Souza 4,0; 11º Jairo Brugnera 3,0; 12º Alan Nascimento Teixeira 2,0; 13º Seijum Iramina 1,0; 14º Antônio José F. Schmitt 0,0 pts. Classificados: Ruy Castro M. Silva e Cléber Alberto de Moraes.

**IX / X TB - FINAIS**

**Atenção: Novo Diretor**

**Diretor: Luiz Ângelo Marques Noronha**  
**Caixa Postal 3020**  
**69001-970 Manaus - AM**

**XI / XII TB - PRELIMINAR**

Os grupos, a seguir, foram encerrados pelo Diretor de Torneios Internos (DTI), pelas razões já explicitadas no "Informe do DTI", desta Revista.

**Grupo 31 - Bianor = Severiano - Severiano 1** Paulo Jorge - Tomaz 1 Paulo Jorge - Severiano 0 Tomaz (art. 33/Rj) - Paulo Jorge 1 Uelton (art. 33/Rj) - Meyer 0 Paulo Jorge (art. 33/Rj) - Hilton 1 Paulo Jorge - Severiano X Meyer (0-0/art.33.b/Rj) - Silvério = Paulo Jorge (adjudicação). Encerrado: 1º Tomaz de Aquino Petraglia 9,5; 2º Silvério Parreira da Silva, 8,5; 3º Hilton A. Marcondes César, 8,0; 4º Bianor de Oliveira Neves, 6,0; 5º/6º Paulo Jorge A. Bezerra Moura e Severiano Atanes Neto, 5,5; 7º Joaquim Francisco Pereira, 5,0; 8º Uelton Cardeal Pimenta, 3,0; 9º Carlos Eduardo Ramos Meyer, 2,0; 10º Renê Mauro da Silveira, 1,0; 11º Marco Aurélio Moura, 0,0 pts. Classi-

ficados: Tomaz de Aquino Petraglia e Silvério Parreira da Silva.

**Grupo 32** - Tomaz 1 Matos (art. 33/Rj) - Nelson O Matos (art. 33/Rj) - Matos = Lopes (art. 33/Rj) - Macedo O Vasques (art. 33/Rj) - Cerqueira = Vasques (art. 33/Rj) - Macedo O Cerqueira (art. 33/Rj) - Almeida 1 Lopes (art. 33/Rj). Encerrado: 1º Paulo Sérgio Viana Cerqueira, 9,5 pts; 2º Sérgio Alves Almeida Jr., 8,0; 3º/4º Carlos Alberto de Macedo e Rui Mendes Vasques, 7,5; 5º André Lopes Neto, 7; 6º André Matos Morais, 4,5; 7º Tomaz de Aquino Petraglia, 4; 8º/9º Nelson Herrero Garcia e Paulo Silva Leite, 3; 10º/11º Anibal de Lima Pereira e Raimundo Nonato L. Miranda, 0,5 pts. Classificados: Paulo Sérgio Viana Cerqueira e Sérgio Alves Almeida Jr.

**Grupo 34** - Carmona O Hilton (art. 33/Rj) - Victor 1 Vasques (adjudicação) - Dacal O Hilton - Reginaldo O Hilton. Encerrado: 1º Afonso Tito Mello Santos, 8,5; 2º Rui Mendes Vasques, 8,0; 3º Francisco Sorroche Lupion, 7,5; 4º Victor de Pádua Pereira, 7,0; 5º Pedro Carmona Aguiar, 6,5; 6º Hilton A. Marcondes César, 5,5; 7º Paulo Roberto S. Rodrigues, 4,5; 8º Benedito Luís Francisco, 3,5; 9º Gerson Luiz Bazzotti, 2,0; 10º/11º Jorge Alberto D. Mendes e Reginaldo Murilo A. Silva Jr., 0,0 pts. Classificados: Afonso Tito Mello Santos e Rui Mendes Vasques.

**Grupo 35** - Edgar X Herivaldo (0-0/art. 33.b/Rj) - Edgar X Carmona (0-0/art. 33.b/Rj) - Herivaldo X Guilherme (0-0/art. 33.b/Rj) - Wagner X Carmona (0-0/art. 33.b/Rj) - Wagner X Herivaldo (0-0/art. 33.b/Rj) - Carmona O Ronaldo (art. 33/Rj) - Wagner O Ronaldo (art. 33/Rj) - Ronaldo 1 Ney (art. 33/Rj) - Ronaldo 1 Baptista (adjudicação). Encerrado: 1º Asim Tatarevic, 9,0; 2º Ronaldo José G. Coelho, 8,0; 3º Ney Penteado de Castro, 7,5; 4º Edgar Ribeiro N. Teixeira, 7,0; 5º Pedro Carmona Aguiar, 5,0; 6º João Baptista de Carvalho, 4,5; 7º Uelton Cardeal Pimenta, 3,0; 8º Antonio Wagner Calderaro, 2,5; 9º Herivaldo Souza e Silva, 2,0; 10º Guilherme Buson Rocha, 1,0; 11º Ricardo Brandalise, 0,0 pts. Classificados: Asim Tatarevic e Ronaldo José G. Coelho.

**Grupo 38** - Almir O Alexandre - Celso = Almir - Almir 1 Douglas - Celso = Douglas - Douglas = Hilton. Encerrado: 1º Antonio Pedro Ramos Costa, 8,5 pts.; 2º Marcelo Camargo Ganen, 7,5 (SB 32); 3º Alexandre C. Costa Caldeira, 7,5 (SB 30); 4º Hilton A. Marcondes Cesar, 7,0; 5º/6º/7º Almir Alves de Arruda, Celso Luiz da Silva e Douglas Airtton F. Amorim, 5,5; 8º Antonio Guimarães, 5; 9º/10º Cyro Colombo Gatto Jr e Roberto Pontes de O., 1,5; 11º Severino Antonio dos Santos, 0,0 pts. Classificados: Antonio Pedro Ramos Costa e Marcelo Camargo Ganen.

**Grupo 40** - Douglas X Hildebrando (0-0/art. 33.b/Rj) - Valtor X Douglas (0-0/art. 33.b/Rj) -

Seije = Hildebrando (art. 33.a/Rj) - Valtor 1 Heitor - Hildebrando = Heitor - Adilson = Douglas (art. 33/Rj) - Hildebrando = Adilson (art. 33/Rj). Encerrado: 1º Antonio Álvaro Soares, 10,0; 2º Seiji Sato, 7,0; 3º Hildebrando S.dos Santos, 6,5; 4º Adilson Martins Coelho, 5,5; 5º/6º Heitor Luiz Correia Silva e Valtor Magalhães Rodrigues, 5,0; 7º Douglas Airtton F. Amorim, 4,5; 8º Rodrigo A. Freire Fernandes, 3,5; 9º/10º Jayme Arruda Sá e Paulo Afonso Pereira Silva, 3,0; 11º Mauro Roberto Palermo, 0,0 pts. Classificados: Antonio Álvaro Soares e Seiji Sato.

## XIII / XIV TB - PRELIMINAR

Início: 15/09/95

Término: 15/03/97

Os dois primeiros colocados de cada grupo estarão automaticamente classificados para a fase semifinal.

### Grupos 01 a 09

Diretor: Arthur Monteiro

Av. Jurucê, 185 - Ap. 33

04080-010 São Paulo - SP

**Grupo 01** - Marco Antônio C. Ribeiro inscrição cancelada.

**Grupo 02** - Natalino Rovani inscrição cancelada.

**Grupo 03** - Romeu Ricupero e Marcos Sávio da Silva inscrições canceladas.

**Grupo 05** - Paulo Alberto Buchele Lino abandonou.

**Grupo 06** - Paulo Roberto S. Rodrigues inscrição cancelada.

**Grupo 08** - Paulo Alberto Buchele Lino abandonou - Nelson 1 Ivo - Câmara 1 Ivo.

### Grupos 10 a 20

Diretor: Biano de Oliveira Neves

Rua Mal. Frota, 100 Ap. 402

91350-030 Porto Alegre - RS

**Grupo 10** - Juarez Rodrigues Belém Júnior e Leonardo Pereira Paulino inscrições canceladas.

**Grupo 11** - Luiz Carlos Silverio, Márcio Barbosa de Oliveira e Natanael Gomes Bastos inscrições canceladas.

**Grupo 12** - Leonardo Pereira Paulino inscrição cancelada.

**Grupo 13** - Carlos Ramos Villares e Oswaldo Soares Neto inscrições canceladas.

**Grupo 14** - Henrique Nóbrega Trigueiro inscrição cancelada.

**Grupo 15** - Plácido Vicente de Lima inscrição cancelada.

**Grupo 16** - Carlos Ramos Villares, Oswaldo Soares Neto e Luciana de Almeida Alves inscrições canceladas.

**Grupo 17** - Henrique Nóbrega Trigueiro e Maurício Schorsch inscrições canceladas.

**Grupos 21 a 31**

**Diretor: Carlos Alberto de Oliveira**  
**Rua Anchieta, 175 Ap. 12**  
**13200-200 Jundiá - SP**

**Grupo 21** - Jorge Domingos Rodrigues inscrição cancelada.

**Grupo 22** - Peter de Oliveira inscrição cancelada.

**Grupo 24** - Jorge Domingos Rodrigues e Peter de Oliveira inscrições canceladas.

**Grupo 25** - Osvaldo Soares Neto eliminado.

**Grupo 26** - Marconi Marchiori, Plácido Vicente de Lima, João de Deus Carvalho e Fauze Luiz Cuculi Abdouch inscrições canceladas.

**Grupo 27** - João de Deus Carvalho, Luciano Augusto da Costa Lima e Alessandro Pereira inscrições canceladas - Récio Cavretti Zago eliminado.

**Grupo 28** - Marconi Marchiori, Rodrigo Siqueira Cavalcanti e Luiz Alberto Bernardi Parreira e Johnson Odon de Oliveira inscrições canceladas - Filipe Toledo C.N.Nogueira eliminado.

**Grupo 29** - João Rodrigues Nunes e Luiz Alberto Bernardi Parreira inscrições canceladas.

**Grupo 31** - Peter de Oliveira, João de Deus Carvalho e René Wagner Orsi inscrições canceladas - Oswaldo Eduardo Oliveira Alves eliminado.

**Grupos 32 a 36**

**Atenção: Novo Diretor**

**Diretor: Luiz Ângelo Marques Noronha**  
**Caixa Postal 3020**  
**69001-970 Manaus - AM**

**Grupo 32** - Marcos Sávio da Silva inscrição cancelada.

**Grupo 33** - Felipe Salles Fernandes inscrição cancelada.

**Grupo 35** - Paulo Edison Terres Chacon e Paulo Eduardo Barbosa Lima inscrições canceladas.

**Grupo 36** - Laís Waldemarin Omati inscrição cancelada.

**Grupos 37 a 47**

**Diretor: Dorgival Olavo Guedes Jr.**  
**Rua Júlia Freitas Coutinho, 255**  
**30860-120 Belo Horizonte - MG**

**Grupo 37** - (7227) Ricardo Liberalli Miguez e (100) José Geraldo Veloso inscrições canceladas.

**Grupo 38** - (4874) Luiz Paulo Rouanet e (7242) Felipe Salles Fernandes inscrições canceladas.

**Grupo 39** - (7190) Fause Luiz Cuculi Abdouch, (100) José Geraldo Veloso e (4852) Cláudio Vial Mincato inscrições canceladas.

**Grupo 40** - (7242) Felipe Salles Fernandes inscrição cancelada.

**Grupo 42** - (2598) Edson Gonçalves Reis inscrição cancelada.

**Grupo 43** - (7170) Marco Antônio Martins Cunha e (7196) Alessandro Pereira inscrições canceladas.

**Grupo 45** - (4163) Paulo César Menossi inscrição cancelada.

**Grupo 46** - (645) Jorge Alexandrino Monteiro da Silva e 7346 Helder Vitor Terra inscrições canceladas.

**Grupo 47** - (7289) Laís Waldemarin Omati inscrição cancelada.

**Grupos 48 a 57**

**Diretor: Edmo de Carvalho**  
**Rua Ibiapina, 283 Ap. 201**  
**21070-680 Rio de Janeiro - RJ**

**Grupo 48** - Hélio Martins Fontes Filho inscrição cancelada.

**Grupo 49** - Francisco Frederico inscrição cancelada.

**Grupo 51** - Laís Waldemarin Omati e Bruno Sérgio Veras de Moraes inscrições canceladas.

**Grupo 52** - Bruno Sérgio Veras de Moraes e Altino Luiz Silva Therezo inscrições canceladas.

**Grupo 53** - Paulo Néilson Figueiredo Neves e Récio Cavretti inscrições canceladas.

**Grupo 54** - Ani Dan Doron inscrição cancelada.

**Grupos 58 a 63**

**Diretor: Paulo Murilo de Paiva**  
**Av. Guadalupe, 385**  
**11441-190 Guarujá - SP**

**Grupo 59** - Rodrigo Siqueira Cavalcanti e Nilson Fagundes Faria inscrições canceladas.

**Grupos 64 a 74**

**Diretor: Renato José Veiga da Silveira**  
**Rua Natalício Heineck, 244**  
**95900-000 Lajeado - RS**

**Grupo 64** - Vanderlei Rodrigues Dias inscrição cancelada.

**Grupo 65** - Miguel Ângelo Ditzel Martelo abandonou.

**Grupo 67** - José F. Penna inscrição cancelada.

**Grupo 68** - Eldvon Costa Pettersen inscrição cancelada.

**Grupo 69** - Fernando Luiz de Souza Júnior e Ricardo Acácio M. Fonseca inscrições canceladas.

**Grupo 71** - Vanderlei Rodrigues Dias inscrição cancelada.

**Grupo 72** - Mário Ribeiro S. Carneiro Neto inscrição cancelada.

**Grupo 73** - Bento da Gama Batista inscrição cancelada.

**Grupo 74** - Paulo Reginaldo Costa e Humberto Angelotti Filho, inscrição cancelada.

**ANUIDADE**

Se você pagar a anuidade mediante depósito bancário na conta do CXEB, informe à Tesouraria a data, o valor depositado e a sua matrícula. Colabore!



**Grupos 75 a 84**  
**ATENÇÃO - NOVO ENDEREÇO:**

**Diretor: Temístocles Strazzari Neto**  
**Av. Oswaldo Cruz, 64**  
**16430-000 Guaíara - SP**

Grupo 75 - Osvaldo Turine inscrição cancelada.  
 Grupo 76 - Ricardo Lísias Aidar Fermino inscrição cancelada.

Grupo 78 - Ernesto Rocha Dutra Filho inscrição cancelada.  
 Grupo 81 - Valmidênio Barros Pinto inscrição cancelada.  
 Grupo 83 - Valmidênio Barros Pinto inscrição cancelada.  
 Grupo 84 - Cristiano da Silva Manchini e Fábio de Lima Ribeiro inscrições canceladas.

## << CAMPEONATOS ESTADUAIS >>

**Dir. Divisão: José Geraldo Veloso - R. Adolfo Pereira, 396 Ap. 601 Belo Horizonte MG 30310-350**

### IV CEI BA SEMIFINAL

**Início: 15/09/94 Término: 15/03/96**

**Diretor: José Maia Freitas**  
**Rua Domingos Mendes, 216 casa 2 Fds**  
**08070-230 São Paulo - SP**

Grupo 01 - Luiz da Silva 1 Duarte.  
 Grupo 04 - Carvalho 0 Coelho (Art.15) - Barroso 1 Alves.

### IV CEI ES FINAL

**Início: 15/09/94 Término: 15/03/96**

**Diretor: Gerardo Avellán**  
**Caixa Postal 150**  
**36240-000 Santos Dumont - MG**

Terra 1 Toma Toma 1 Rodolfo - Toma = Gonçalves - Rodolfo 0 Silva - Terra 1 Silva - Silva 0 Gonçalves.

### IV CEI GO / DF FINAL

**Início: 15/09/94 Término: 15/03/96**

**Diretor: José Maia Freitas**  
**Rua Domingos Mendes, 216 casa 2 Fds**  
**08070-230 São Paulo - SP**

Walbron Alvez de Siqueira (6783) eliminado (Art.23) - Stephenson 1 Vieira (Art.21) - Rupolo 1 Vieira (Art.21) - Rupolo 0 Tudella - Vieira 1 Gomes.

### V CEI MG SEMIFINAL

#### MEMORIAL TEÓFILO JOSÉ DE ANDRADE

**Início: 15/09/94 Término: 15/03/96**  
 Os dois primeiros colocados de cada grupo estarão, automaticamente, classificados para a próxima fase deste torneio.

**Diretor: João Carlos da Costa**  
**Rua Jacob Miguel Sabbag, 06**  
**37800-000 Guaxupé - MG**

Grupo 01 - Leandro = Walfrido - Furst 0 Walfrido - Walfrido 1 Magela - Magela 0 Veloso - Henrique 0 Veloso - César 0 Magela.  
 Grupo 02 - Geraldo 1 Júlio - Júlio 1 Barros.  
 Grupo 03 - Watson 1 Adelfio.  
 Grupo 04 - Wagner 1 Oswaldo - Júlio 1 Wagner - Baccarini 1 Dorgival.  
 Grupo 05 - Walfrido 1 Baccarini - Baccarini 1 Reginaldo - Parreira 1 Reginaldo - Aloísio 0 Parreira.  
 Grupo 06 - Dirceu 1 Caçador.

### III CEI MA FINAL

**Diretor: Gerardo Avellán**  
**Caixa Postal 150**  
**36240-000 Santos Dumont - MG**

Amorim 1 Hilton.

### III CEI MS FINAL

**Diretor: Gerardo Avellán**  
**Caixa Postal 150**  
**36240-000 Santos Dumont - MG**

Arcanjo 1 Fonte - Arcanjo = Moreno - Arcanjo 1 Holanda - Moreno 1 Sobrinho - Fonte 0 Marti - Moreno 1 Marti - Holanda 1 Sobrinho - Sobrinho 0 Nêvio - Marti 0 Nêvio João é o campeão invicto antecipado.

### IV CEI PB FINAL

**Início: 15/09/94 Término: 15/03/96**

**Diretor: Gerardo Avellán**  
**Caixa Postal 150**  
**36240-000 Santos Dumont - SP**

José Salgado de Assis (6817) eliminado (Art.26) - Glaudivan 1 Ivan - Ivan 0 Feitosa.

#### Atrações de Endereço

As alterações de endereço devem ser comunicadas ao Escritório do Clube, aos parceiros e aos Diretores dos Torneios. **Colabore!**

## IV CEI PE FINAL

**Início:** 15/09/94 **Término:** 15/03/96

**Afonso Sanches Júnior**  
Caixa Postal 17  
16600-000 Pirajuí - SP

Gérson O Marcelo - João 1 Gérson - Valdeci 1  
Gérson.

## IV CEI PR FINAL

**Início:** 30/03/95 **Término:** 30/09/96

**Afonso Sanches Júnior**  
Caixa Postal 17  
16600-000 Pirajuí - SP

Mesquita 1 Hirsch - Hirsch 1 Pádua.

## V CEI PR SEMIFINAL

**Início:** 15/09/94 **Término:** 15/03/96

**Diretor: Warner Bruce Kaver**  
Rua Alexandre Ferreira, 420 - Ap. 402  
22470-220 Rio de Janeiro - RJ

**Grupo 01 - Menossi = Metry - Osvaldo O Menossi - Adalberto = Menossi - Américo 1 Osvaldo.**

**Grupo 02 - Cambe O Edmundo.**  
**Grupo 03 - Adalberto = Menossi - Rodrigues = Menossi - Joelcio O Edmundo - Edmundo 1 Américo - Joelcio 1 Rodrigues.**

**Grupo 04 - Ermínio O Edmundo - Edmundo 1 Cezário (Art.15).**

**Grupo 05 - Sato O Hirsch - Domingos 1 Menossi - Menossi 1 Hirsch - Alcides = Menossi - Ermínio 1 Alcides.**

## V CEI RJ SEMIFINAL

**Início:** 15/09/94 **Término:** 15/03/96

**Diretor: César Augusto Tibúrcio Silva**  
Q1 - II Bloco - E Ap. 207 - Guará 1  
71020-350 Brasília - DF

**Grupo 01 - Baptista O Kover - Baptista = Machado Filho - Vichi 1 Baptista - Sérgio Santos 1 Baptista - Sundaus = Borensztajn - Retificação: Figueiredo O Sérgio Santos - Mesquita 1 Baptista - Mesquita = Sundaus.**

**Grupo 02 - Lenildo = Suedi Freitas - Magalhães O Ubiraja - Ubiraja 1 Lenildo - Jerônimo 1 Machado - Jerônimo O Albuquerque.**

**Grupo 03 - D'Arc O Oscar Ferreira - Paravato 1 D'Arc - D'Arc O Kelsen - Oscar Ferreira 1 Kelsen.**

**Grupo 04 - Retificação Paravato 1 Carvalho - Paravato O D'Arc - Marco Costa 1 Towkan.**

**Grupo 05 - Adelino São Bento Macedo e Luiz Francisco Barbosa abandonaram com aviso - Oliveira O Ubiraja - Arcelino 1 Oliveira - Oliveira 1 Serafim.**

**Grupo 06 - Ayton O Maia - Martinho 1 Borges.**

**Grupo 07 - Martinho 1 Moura Filho - Sanchez 1 Alexandrino - Borges 1 Oscar de Souza - Moraes 1 Oscar de Souza - Sanchez O Moraes - Moraes = Oscar Ferreira - Paulo Roberto Motta Ribeiro abandonou sem aviso.**

## II CEI RN FINAL

**Início:** 15/09/94 **Término:** 15/03/96

**Diretor: José Maia Freitas**  
Rua Domingos Mendes, 216 casa 2 Fds  
08070-230 São Paulo - SP

Francisco das Chagas Soares (6805) eliminado (Art.23) - Gomes 1 Pereira - Monteiro O Gomes.

## IV CEI RS FINAL

**Diretor: Nelson Hirsch**

Caixa Postal 793  
85806-970 Cascavel - P R

Clayton = Ornélio - Clayton = Elomar.

## V CEI RS SEMIFINAL

**Início:** 15/09/94 **Término:** 15/03/96

**Diretor: Edson Nogueira Duarte**  
Rua Malavazzi, 668  
13140-000 Paulínia - SP

**Grupo 01 - Cristiane Graff abandonou sem aviso - Antônio 1 Chimello - Francisco O Antônio - Alberto O Antônio - Antônio O Ornélio - Chimello O Francisco - Chimello 1 Alberto - Ornélio 1 Chimello - Chimello O Kroth - Dourado = Chimello - Ornélio 1 Vinicius - Vinicius O Kroth - Kroth 1 Alberto - Dourado O Ornélio - Kroth 1 Dourado.**

**Grupo 02 - Cladimir Nunes Ferreira, Fábio Goetz e Cláudio Vial Mincato abandonaram - Celso 1 Trelha - Bodaneze O Celso - Trelha 1 Bodaneze.**

**Grupo 03 - Chedid O Diano - Olinto O Nerinho - Madureira O Nerinho - Madureira O Olinto.**

**Grupo 04 - Werno = Zanatta - Fagundes = Werno - Zanatta = Bastos - Gazola O Bastos - Zanatta 1 Chumello - Goetz O Fagundes.**

**Grupo 05 - Ricardo Vazin Silveira abandonou sem aviso - Homero O Bastos - Zanatta 1 Homero - Szwel 1 Homero - Segala 1 Homero - Chimello O Gonçalves - Chimello O Szwel - Andrade 1 Chimello - Bastos = Zanatta - Olinto O Bastos - Bastos 1 Segala - Szwel O Zanatta - Segala = Zanatta.**

**Grupo 06** Bergmann 1 Vinicius - Vinicius 0 Bastos - Bastos 1 Boff - Rigato 1 Vinicius - Vinicius 0 Fagundes.

## V CEI SC SEMIFINAL

**Início:** 15/09/94

**Término:** 15/03/96

**Afonso Sanches Júnior**  
Caixa Postal 17  
16600-000 Pirajui - SP

**Grupo 01** - Arruda 1 Felder - Rikli 0 Castro - Castro 0 Machiavelli.

**Grupo 02** - Araldi 1 Felder - Castro 1 Giebel - Rocha 1 Giebel - Felder = Giebel - Felder = Rocha.

**Grupo 03** - Arruda 1 Felder.

## IV CEI SP FINAL

**Início:** 30/03/95

**Término:** 30/09/96

**Diretor: Celso Luiz da Silva**  
Rua Humberto de Campos, 205  
45100-000 Vitória da Conquista - BA

Coelho = Ricupero - Coelho = Sandoval - Martins 0 Sandoval.

## V CEI SP PRELIMINAR

**Início:** 15/09/94

**Término:** 15/03/96

**Grupos 01 a 09**

**Diretor: Vanderlei de Oliveira Fernandes**  
Caixa Postal 142 - Vila dos Cabanos  
68447-000 Nova Barcarena - PA

**Grupo 01** - Ming 1 Freitas - Castro = Santos - Freitas 1 Santos - Umberto 1 Santos.

**Grupo 02** - Assis 0 Freitas - Breno 1 Freitas - Freitas 1 Wagner - Falleiros 1 Breno - Alaor 1 Romeu - Quirino 0 Falleiros - Falleiros 1 Alaor - Quirino 0 Zumeta - Alaor 0 Cláudio.

**Grupo 03** - Cappelini 1 Valdi - Lúcio 0 Soultiro - Ricardo 1 Lúcio - Heitor 0 Ricardo - Valdi 0 Ricardo - Arruda 0 Munhoz - Arruda 0 Ricardo - Ricardo 0 Soultiro - Soultiro 1 Coltro - Valdi 1 Lúcio - Torben 1 Ricardo - Coltro 1 Ricardo - Torben 0 Arruda (Art.21).

**Grupo 04** - Valdi = Kahala - Altair 0 Lupion - Bertolucci = Firuxexi - Kahala = Alejandro - Kahala = Altair - Bastos 1 Firuxexi - Bastos 1 Altair - Bertolucci = Valdi.

**Grupo 05** - Wagner 1 Kahala - Aquino 1 Kahala - Orlando = Aquino - Wagner = Aquino - Wagner 1 Clóvis - Francisco 0 Kahala - Ney 1 Kahala - Kahala 0 Neto - Orlando = Ney - Carmo 0 Francisco - Ney 1 Aquino - Neto 0 Aquino - José Getúlio Martins Segalla abandonou.

**Grupo 06** - (5513) Fernando Castellari abandonou sem aviso (Art.23) - Fortunato 1 Kaupert - Retificação: Paiva 1 Castellari - Travnik 0 Paiva.

**Grupo 07** - Gilmar = Afonso - William 0 Gilmar - Cláudio = Marcus - Penna 1 Gilmar - Afonso 0 Penna - Afonso 0 Marcus.

**Grupo 08** - Aderval 0 Roberto - Schiavon 1 Aderval - Ricardo 1 Ernesto - Martinho 1 Aderval - Lúcio 0 Roberto - Roberto 1 Sebastião - Ricardo 0 Roberto - Ricardo 1 Schiavon - Humberto = Sebastião - Ernesto 0 Roberto - Baleroni 0 Ricardo - Roberto 1 Baleroni - Martinho 1 Baleroni - Schiavon = Martinho.

**Grupo 09** - Massa 1 Serafim - Serafim 0 Bacocina - Serafim = Castilho - Castilho 0 Costa - Matias 1 Bullejos - Matias 1 Castilho - Serafim 0 Costa - Massa 1 Bacocina - Massa 1 Quirino - Costa 1 Ming - Retificação: Castilho 0 Ming - Bacocina = Bullejos.

**Grupos 10 a 18**

**Diretor: João E.P. Abramides**  
Caixa Postal 5623  
13091-970 Campinas - SP

**Grupo 10** - Jandir 1 Mundstock - Bragagnollo 1 Oswaldo - Serra 1 Mundstock

**Grupo 11** - Machini 0 Lima Neto - Heitor 0 Kelsen - Rogério 0 Machini - Lima Neto 1 Rogério - Bastos 1 Kahala.

**Grupo 12** - Rogério 0 Vieira.

**Grupo 14** - Cláudio Batista da Silva (4092) abandonou sem aviso (Art.23) - Andraus 0 Capelo - Navarro 0 Andraus.

**Grupo 15** - Forster = Penna - Glauco = Forster - Carmo 1 Forster - Zibell = Glauco.

**Grupo 16** - Romão 0 Frisina - Sato 0 Osés - Osés 1 Ivan.

**Grupo 17** - Forkel 1 Ivan - Forkel 1 Engholm - Ivan 1 Engholm.

**Grupo 18** - Lima 0 Scheide.

## BOLETIM DO VIII - CBI - FINAL

De autoria de Rolf D. Bückmann

Com todas as 105 partidas e 78 diagramas, custa apenas R\$ 5,00.

Os pedidos podem ser feitos para CXEB - Escritório:

Caixa Postal 21.200, CEP - 04698-970 - São Paulo - SP.

# <<< TORNEIOS ESPECIAIS >>>

**Diretor da Divisão: Estêvão Tavares Neto**

**Rua Urbano de Oliveira Duarte, 53 Ap. 21 - São Bernardo do Campo - SP - 09811-020**

## IV CBE - FINAL

**Início: 01/08/94**

**Término: 01/02/96**

**Diretor: Marcos Antônio dos Santos**  
**R. Gavião Peixoto, 343 - Ap. 1005**  
**24230-093 Niterói - RJ**

1º Tab: Ornólio = Paulo Sérgio - Paulo Sérgio = Ornólio.

3º Tab: Namyrr 1 Koatz - Koatz = Namyrr.

4º Tab: Borowsky O Gonçalves (Art.23) - Gonçalves 1 Borowsky (Art.23) - Bouwmann O Borowsky - Borowsky 1 Bouwmann (Art.15)

## V CBE - PRELIMINAR

**Início: 31/07/95**

**Término: 31/01/97**

**Diretor: Telmo Guimarães Mayer**  
**Rua Francisco Braga, 185**  
**91530-330 Porto Alegre - RS**

Grupo 02 - Colin Jeremiah B. Stephenson eliminado (Art.23) - Manoel Francisco C.P.de Andrade Neto abandonou.

Grupo 03 - 3º Tab: Nélson 1 Hilton

## II TBE - SEMIFINAL

**MEMORIAL DONA TAYA EFREMOFF**

**Início: 30/03/95**

**Término: 30/09/96**

**Diretor: Pedro Paulo D'Amico**  
**Rua Veloso Guerra, 4**  
**01330-030 São Paulo - SP**

Grupo 02 - 2º Tab: Jairo (C.X.Piracanjuba) O Oscar (Pangaré do Rei) (Art.15).

Grupo 03 - 1º Tab: Umberto (Marco Polo) 1 Labegallini (Janis Lusis) (Art.21).

Grupo 03 - 2º Tab: Kellermann (Raedin) 1 Haroldo (Chess Show).

Grupo 03 - 3º Tab: Serra (Aceita Empate?) = Inaude (Raedin).

## VIII CAMPEONATO BRASILEIRO DE JOVENS - FINAL

**Início: 17/04/95**

**Término: 17/10/96**

**Diretor: Alberto José Garcia**  
**Rua Gustavo Sampaio, 630 Ap. 406**  
**22010-010 Rio de Janeiro - RJ**

(4965) André Belo e (4983) Kleverton Moisés Silva abandonaram - Leônidas 1 Reinaldo - Dalton 1 Daniella - Dalton 1 Kleverton - Anderson 1 Reinaldo - Kleverton 1 Anderson - André O Dal-

ton - André O Daniel - André O Daniella - André O Normando - André O Reinaldo - Anderson 1 André - Kleverton 1 André - Leônidas 1 André - Prazeres 1 André - Daniel 1 Kleverton - Kleverton O Leônidas - Reinaldo 1 Kleverton - Dalton 1 Reinaldo - Daniella O Anderson - Daniella O Leônidas.

## IX CAMPEONATO BRASILEIRO DE JOVENS - SEMIFINAL

**Início: 15/03/95**

**Término: 15/09/96**

**Diretor: Alberto José Garcia**  
**Rua Gustavo Sampaio, 630 Ap. 406**  
**22010-010 Rio de Janeiro - RJ**

Grupo 01 - Daniella O Kosugi.

## IV CAMPEONATO BRASILEIRO FEMININO - FINAL

**Início: 30/03/95**

**Término: 30/09/96**

**Diretor: Alberto José Garcia**  
**Rua Gustavo Sampaio, 630 Ap. 406**  
**22010-010 Rio de Janeiro - RJ**

Sem ocorrências no período.

## II CAMPEONATO BRASILEIRO DE VETERANOS - FINAL

**MEMORIAL DJALMA BAPTISTA CAIAFA**

**Início: 30/03/95**

**Término: 30/09/96**

**Diretor: Euclides Vilar de Azevedo**  
**Rua Casemiro de Abreu, 210**  
**28905-360 Cabo Frio - RJ**

Paulo Alberto Buchele Lino abandonou - Guerra 1 Milton - Moura 1 Félix - Prado = Ruy - Milton O Ricupero.

## III CAMPEONATO BRASILEIRO DE VETERANOS - SEMIFINAL

**Início: 15/03/95**

**Término: 15/09/96**

**Grupos 01 a 05**

**Diretor: Euclides Vilar de Azevedo**  
**Rua Casemiro de Abreu, 210**  
**28905-360 Cabo Frio - RJ**

Grupo 01 - Zeno 1 Hélio - Sebastião O Jorge. Grupo 02 - Romário = Mendel - Meireles 1 Bertolucci - Francisco 1 Romário - Alexandre O Francisco - Ruy O Francisco - Celso 1 Romário - Bertolucci = Celso.

**Grupo 03** - Bertolucci 0 Cordani - Coltro 1 Pereira.

**Grupo 04** - Penna 1 Airton - Henrique 0 Ramiro - Henrique 0 Castro - Ubirajara 0 Castro - Uilde 0 Castro - Uilde 0 Victor - Carvalho 0 Uilde - Henrique 1 Uilde - Ramiro 1 Ubirajara - Ramiro 1 Victor (Art.15).

**Grupo 05** - Romário 0 Kahala - Romário 0 Coltro - Eriberto 1 Romário - Cappellini 1 Bracco - Bracco 1 Kahala - Antônio 1 Bracco - Antônio 0 Warner.

**Grupos 06 a 10**

**Diretor: Juarez Rodrigues Belém Jr.**  
**Rua Dr. Almir de Almeida Castro, 481**  
**59610-010 Mossoró - RN**

**Grupo 06** - Osvaldo Turine abandonou - Zumeta = Facó - Armando 1 Valdemiro - Facó 1 Valdemiro.

**Grupo 07** - Paulo Alberto Buchele Lino abandonou - Cataldi 1 Juarez - Oscar 1 Juarez - Ennio 1 Juarez - Bernardo 1 Pagogu - Cataldi 1 Pagogu - Oscar = Ennio.

**Grupo 08** - J. Brasil 0 Klejner - Hirsch 1 J. Luiz - Telmo 1 Álvaro - J. Luiz 1 J. Brasil - Oliveira 0 Klejner.

**Grupo 09** - Castro 1 Bacila - Bernardino = Fialho - Vinícius 0 Bernardino - Bernardino 1 Eloy - Armando = Bacila

**Grupo 10** - Telmo 1 Ubirajara - Zélio 1 Valdemiro - Aroldo 0 Ubirajara - Rubens 1 Aroldo - Navarro 0 Rubens.

## << VI - TORNEIO "DR. AYDANO CARNEIRO" >>

**Diretor: Hamilton J.C. Paiva - Caixa Postal 096 - Rancheria - SP 19600-000**

**Resultados finais:** Dorgival 1 Celso (adjudic.); Noronha 0 Biano (adjudic.); Fonseca 1 Biano (adjudic.); Biano 0 Silva; Biano = Faria; Alaor = Gerson; Celso 1 Mamede; Edson 1 Mamede; Edson 1 Gerson; Gerson 0 Carlos; Gerson 0 Álvaro; Gerson 0 Borges; Gerson = Mamede; Mamede 0 Afonso; Mamede 0 Biano; Mamede 0 Carlos; Marco 1 Gerson; Faria 0 Edson; Faria 1 Gerson; Faria 0 Marco; Fonseca 1 Henkes.

**Encerramento:** para conseguir o desempate, foi utilizado o item 1, do artigo 43, do Rjo, ao ser aplicado o sistema "Bucholz", próprio para o sistema Silli utilizado na competição. Assim é que se sagrou campeão do VI TAC, o associado (3152) **Francisco José Vaz Porto**, a quem transmito, em nome do CXEB, os nossos parabéns pela brilhante vitória. A seguir, a classificação final dos jogadores, no torneio:

1º) Francisco José Vaz Porto (10,31 pts. - B.1);  
2º) Edson Nogueira Duarte (10,26 pts. - B.1);  
3º) Paulo Roberto P. Fonseca (10,23 pts. - B.1);  
4º) Warner Bruce Kover, 9,0; 5º) Nelson Hirsch e Marco Antonio N. dos Santos, 8,5; 6º) Afonso Sanches Jr., 8,0; 7º) Alberto José Garcia, Álvaro de Faria Machado Filho, João Eduardo P. Abramides, Pedro Antonio Carlini P. Souza, 7,0; 8º) Alfredo Carlos S. Dutra Neto, Dorgival O. Guedes Jr., Paulo Afonso Pereira Silva, Renato J. Veiga da Silveira, 6,5; 9º) Biano de Oliveira Neves, João Carlos da Costa, Jorge André Pregon, Paulo Ricardo M. de Faria, Rafael Antonio Chedid, 6,0; 10º) Celso Luiz da Silva, Haroldo

Santos Nogueira, Telmo G. Mayer, 5,5; 11º) José Alberto Borges da Cruz, Pedro Aluizio de A. Lobo, 5,0; 12º) Alaor Franco Martins, Jaime Luis Henkes, Luiz Ângelo Marques Noronha, Milton G. Sanchez, Ubirajara de O. Barroso, 4,5; 13º) Gerardo Avellán, 4,0 14º) Carlos Alberto de Oliveira, João de Deus Carvalho, Nelson Bertolucci, Valdir Tavares Dourado, 3,5; 15º) José Façanha Mamede, 3,0; 16º) Vanderlei de O. Fernandes, 2,0; 17º) Edgar Ribeiro do N. Teixeira, Gerson L. Leão Brasil, José Geraldo Veloso, 1,0; 18º) Demétrio Czmyr, Paulo Antonio Ferreira, Paulo Ferraz Marques, René Mauro da Silveira, Ricieri Franzon, 0,0.

**Abandonaram o torneio:** Demétrio Czmyr, Edgar Ribeiro do N. Teixeira, José Geraldo Veloso, Paulo Antonio Ferreira, Paulo Ferraz Marques, René Mauro da Silveira, Ricieri Franzon e Vanderlei de O. Fernandes.

O evento transcorreu dentro da esperada normalidade, com todos observando as regras do bom relacionamento, crendo, portanto, tenha tudo transcorrido no elevado espírito de cavalheirismo, que deve primar em nossos torneios. Apenas sentimos que o objetivo principal do torneio, ou seja um maior relacionamento, troca de opiniões e contribuições entre os diretores de torneios do Clube, não tenha ocorrido, reflexo, com certeza, do nosso atribulado cotidiano. Todavia, **valeu!** Agradecemos a todos pela valiosa cooperação, aceitando participar de mais este Torneio Aydano Carneiro (TAC).

## << XADREZ EPISTOLAR RÁPIDO >>

**Diretor: Marcos Koatz - Rua Charles Darwin, 183 Ap. 901 - Recife - PE 51021-520**

### I XER - FINAL

**Início: 15/02/95**

**Término: 15/11/95**

Baena 1 Hirsch - Glauco = P.Lobo - Glauco = Prado - Hirsch 1 Glauco - Wonsowski 1 Prado - Baena 1 P.Lobo - Kover 1 Baena - Prado 1 D'Arc - D'Arc 0 Ivan - D'Arc 0 Kover - Tito 0 Won-

sowski (Art. 20) - Tito O Ivan. Carlos Alberto Zeituni abandonou.  
Após renhida disputa, terminou o I - XER. Em 1º lugar, invicto, Haroldo Wonsowski, e em 2º lugar, Ivan Barros Santos. Ambos classificam-se

para a fase seguinte do II - XER. Parabéns a ambos; aos demais, pelo alto espírito de luta, nosso reconhecimento. A todos devemos a oficialização do XER. Na prática, revelaram o alto espírito de combatividade da modalidade.

I XER - FINAL		1	2	3	4	5	6	7	8	9	10	11	12	13	Pts.	Cl.
Gratuliano J.N. Bibas	1		1	1	=	0	=	=	0	1	1	1	0	1	7,5	5º
Adailton J. Chiaradia	2	0		1	0	0	1	0	0	0	1	0	0	0	3,0	11º
Pedro Aluizio A. Lobo	3	0	0		0	0	0	=	0	1	1	=	0	0	3,0	12º
Nelson Hirsch	4	=	1	1		0	0	1	=	0	1	0	0	0	5,0	9º
Werner Bruce Kover	5	1	1	1	1		1	=	=	0	=	0	=	1	8,0	3º
Francisco J. B. Moraes	6	=	0	1	1	0		=	0	0	1	0	0	=	4,5	10º
Glaucio L. Belliboni	7	=	1	=	0	=	=		=	=	1	=	=	1	7,0	6º
Luis do Prado	8	1	1	1	=	=	1	=		=	1	0	0	1	8,0	4º
Ivan Barros Santos	9	0	1	0	1	1	1	=	=		1	1	=	1	8,5	2º
Carlos Alberto Zeituni	10	0	0	0	0	=	0	0	0	0		0	0	0	0,5	13º
Afonso Tito M. Santos	11	0	1	=	1	1	1	=	1	0	1		0	0	7,0	7º
Haroldo Wonsowski	12	1	1	1	1	=	1	=	1	=	1	1		1	10,5	1º
Pedro D'Arc R. Santos	13	0	1	1	1	0	=	0	0	0	1	1	0		5,5	8º

## II XER - PRELIMINAR

Início: 24/04/95

Término: 24/02/96

Os dois primeiros colocados de cada grupo estarão automaticamente classificados para a fase final.

Grupo 01 - Eisque 1 Raimundo - Eisque 0 Iran - Iran = Eisque - Niero 0 Iran - Raimundo Aldo 0 Flamarion - Flamarion 1 Adailton - Niero 0 Eisque - Niero 0 Penna - Adailton 1 Niero - Rubens 0 Adailton.

Grupo 02 - Márcio 1 Gad - Edmilson 0 Márcio - Ademir 1 Márcio.

Grupo 03 - Hilton 1 Gérson - Eloy 0 Hilton - José Augusto 1 Eloy - José Augusto 1 Gerson.

Grupo 04 - Eloy 0 Aelcio - Ademir 1 Souitiro - Souitiro 1 Aelcio - Alan 0 Souitiro - Eloy 0 Vidal. Joselito L. de Albuquerque eliminado (Art.23).

Grupo 05 - Pedro Lobo 1 Menossi.

Grupo 06 - J.Carlos 1 Richard - J.Carlos = Edmilson - Gilson 1 Barbosa - J.Carlos 1 Gilson -

Richard 0 J.Carlos - Luis Carlos 1 Richard - Leonardo 1 Richard - José Adalberto 0 Massardi - Gilson 1 José Adalberto - Edmilson = Leonardo. Grupo 07 - Prado = Raul - Leonardo = Bertolucci - Raul 1 Bertolucci - Raul 1 André - Raul 1 Gratuliano - Paulo 1 Leonardo - Prado = Leonardo - André 0 Prado - Nelson 0 Prado - Prado = Raul - Kroth 1 Leonardo - Bertolucci 0 Kroth.

Grupo 08 - Namyr 1 J.Carlos - Miguel 0 Arcelino - Leonardo 1 Miguel - L.Otávio 1 Miguel - Namyr 1 Miguel - Miguel 0 J.Carlos - Serafim 1 Miguel - Serafim 0 Arcelino - L.Otávio 1 Serafim - L.Otávio 1 Rafael - L.Otávio 1 J.Carlos - Leonardo 1 Serafim - Leonardo 0 Namyr - J.Carlos 1 Serafim - Namyr 1 Niero - Leonardo 1 Serafim - Leonardo 0 Namyr - Serafim 0 Arcelino - Niero 0 Arcelino - Niero 0 Leonardo - Niero 1 Chedid - Luis Otávio 1 Niero.

Grupo 09 - Miguel 0 Raul - J.Maria 1 Miguel - Alcindo 1 Miguel - Jorge 0 Raul - Raul 1 Alcindo - Willi 0 Raul - Paulo 1 Jorge - Paulo 1 Willi - Motta 1 Braz.

## <<< TORNEIOS DE CLASSIFICAÇÃO >>>

Diretor da Divisão: Pedro A. Carlini P. de Souza  
Av. Ibiapá, 322 Ap. 51 São Paulo SP 04524-020.

### CATEGORIA SUPERIOR - TC / S

Grupos 0022 a 0024

Diretor: Souitiro Futida  
Rua Coronel Quirino, 910 - Ap. 44  
13025-900 Campinas - SP

Grupo 0022 - Giovanni = Anchieta - A.Coelho 1 Mário (Art. 33) - Encerrado - Classificado: Paulo Sérgio Penna.

### ALGO ALÉM DE XADREZ

Aproveite o xadrez postal para trocar idéias, adquirir novos conhecimentos e fazer novas amizades.

TC - S - 0022	Cl	1	2	3	4	5	6	7	8	9	10	11	Pts
Paulo Sérgio Penna	1		=	1	1	=	1	1	1	1	1	1	9,0
Cleber M. Holanda	2	=		=	1	=	1	1	1	1	1	1	8,5
Antônio Luis M. Coelho	3	0	=		1	1	=	=	1	1	1	1	7,5
Antônio C. R. Alvim	4	0	0	0		1	=	1	1	1	1	1	6,5
Oswaldo M. Queiroz	5	=	=	0	0		1	=	1	=	1	1	6,0
José Anchieta Antas	6	0	0	=	=	0		=	=	=	1	1	4,5
Darley D. da Silva	7	0	0	=	0	=	=		=	0	1	1	4,0
Giovanni Jesus Polli	8	0	0	0	0	0	=	=		1	1	0	3,0
Carlos Augusto Terra	9	0	0	0	0	=	=	1	0		0	=	2,5
Mauro Santiago Abreu	10	0	0	0	0	0	0	0	0	1		1	2,0
Antônio Mário B. Lima	11	0	0	0	0	0	0	0	1	=	0		1,5

Grupo 0023 Koatz 1 Rolim - Berto 0 A.Coelho - J.Bosco 0 Koatz - Darley 1 Koatz - Aylton 1 Darley.

Grupo 0024 - Oliveira 1 Ribamar - Hilton = Koatz - Hilton 0 Ribamar - J.Bosco = Arruda.

### Grupos 0025 a 0034

**Director: Hedery Vidigal**

**QE 07 - Bloco K - Ap.106 - Guará I  
71020-117 Brasília - DF**

Grupo 0025 - J.Bosco 1 M.Koatz - Dirceu 0 J.Bosco - Jovany 1 J.Bosco - J.Bosco 0 Elias - C.Evanir 1 J.Bosco - J.Bosco 0 G.Polli - M.Koatz 0 Dirceu - M.Koatz 0 Jovany - Elias 1 M.Koatz - M.Koatz 0 C.Evanir - G.Polli 1 M.Koatz - J.Ribamar = Dirceu - J.Ribamar 0 C.Evanir - Dirceu = Edson - Jovany = Dirceu - C.Evanir 1 Dirceu - Dirceu 1 G.Polli - P.Penna = Dirceu - Edson 0 C.Evanir - C.Evanir 1 Jovany - P.Penna 0 Jovany - Elias 0 C.Evanir - C.Evanir 1 G.Polli - Roberto Diniz Filho inscrição cancelada (Art.39 Reg.Jogos).

Grupo 0026 - Ernesto 0 P.Penna - Ernesto 0 J.Scaglia - Ernesto 0 S.Roberto - Cleber 1 Ernesto - Aylton 1 Ernesto - C.Oliveira 1 Ernesto - P.Penna = Aylton - P. Penna = C.Oliveira - L.Galvão = S.Roberto - L. Galvão 1 Fausto - Aylton 0 L.Galvão - S. Roberto 1 J.Scaglia - J.Scaglia 0 Cleber - J. Scaglia = Aylton - J.Scaglia = C. Oliveira - Aylton = Alcindo - S.Roberto = Cleber - S.Roberto = Aylton - Aylton = Cleber - C. Oliveira = Cleber - Fausto 1 C. Oliveira - Aylton 0 M. Antônio - C. Oliveira = Aylton.

Grupo 0027 - Fausto 1 J.Carlos - Jairo = Aylton - Aylton = Uilde - Uilde 1 Fausto - Cleber 1 Uilde - J. Costa 1 Uilde - M. Santos 1 Uilde.

Grupo 0030 - Z. Bernardino 1 Uilde - F.Borges 1 J.Anchieta - A.Pedro 1 Cássio - Uilde 0 A.Pedro.

Grupo 0031 - S.Roberto 1 C. Alberto - F. Ney = J. Anchieta.

Grupo 0032 - Cláudio Vial Mincato (4852) abandonou com aviso (Art. 38 Reg. Jogos).

Grupo 0033 - Márcio Barbosa de Oliveira inscrição cancelada (Art. 39 Reg. Jogos).

## CATEGORIA ESPECIAL - TC / E

### Grupos 0195 a 0199

**Director: Soutiro Futida.**

**Rua Coronel Quirino, 910 - Ap. 44  
13025-900 Campinas - SP**

Grupo 0195 - Álvaro 1 Caetano (Adj.) - Inscrição cancelada: Jorge Ubirajá Marques de Souza - Encerrado - Classificados: Caetano Nicola N. Loschiavo e Álvaro de Faria Machado Filho.

TC/E-0195	Cl	1	2	3	4	5	6	7	Pts
Caetano N.N. Loschiav	1		0	1	1	1	1	-	4,0
Álvaro Faria Machado	2	1		1	=	0	1	-	3,5
Ivan Marques de Silva	3	0	0		1	1	=	-	2,5
Pedro Carmona Aguiar	4	0	=	0		1	1	-	2,5
Cleber Café	5	0	1	0	0		1	-	2,0
Renato P.S. Grimaldi	6	0	0	=	0	0		-	0,5
Jorge Ubirajá M. Souza	7	-	-	-	-	-	-		I.C

Grupo 0197 - Pacheco 0x0 Faria (Art. 33-b) - Inscrições canceladas: Ubirajara Martins Mesquita e Richard Markov - Encerrado - Classificado: Luiz Sérgio Delgado Vichy.

TC/E-0197	Cl	1	2	3	4	5	6	7	Pts
Luiz Sérgio D. Vichy	1		1	1	1	1	-	-	4,0
Paulo Ricardo M. Faria	2	0		1	0	1	-	-	2,0
João Luiz M. Lima	3	0	0		=	=	-	-	1,0
João E. B. Pacheco	4	0	0	=		=	-	-	1,0
Ronaldo A. Arruda	5	0	0	=	=		-	-	1,0
Richard Markov	6	-	-	-	-	-	-		I.C
Ubirajara M. Mesquita	7	-	-	-	-	-	-		I.C

Grupo 0199 - Cataldi 0 David - Encerrado - Classificados: Jorge de Sá Cavalcanti e Ernesto Koh Suzuki.

### MATRÍCULAS

A informação da matrícula em todas as correspondências enviadas ao Clube e aos Diretores, facilita e agiliza o tratamento dos assuntos.

TC/E - 0199	Cl	1	2	3	4	5	6	7	Pts
Jorge de Sá Cavalcanti	1			1	1	1	1	1	5,0
Emílio Koh Suzuki	2				1	1	1	1	4,5
David Borenstein	3	0				1	1	1	4,0
Aluísio A. Cardoso Lima	4	0	0			1	1	1	3,0
Luiz Vieira de Aquino	5			0	0		1	1	3,0
Ricardo A. Camêlo	6	0	0	0	0		0	1	1,5
Néscio A. Guarni Neto	7	0	0	0	0	0	0	0	0,0

### Grupos 0200 a 0224

**Diretor: Hedy Vidigal**

**QE 07 - Bloco K - Ap. 106 - Guarã 1**

**71020-117 Brasília - DF**

**Grupo 0200** - Rogério 1 J. Mazzini - Rogério 0 J. Jorge - R. Grimaldi 1 Rogério - Rogério 0 Álvaro - J. Alberto 1 Rogério - J. Mazzini 0 F. Picanço - J. Jorge 1 J. Mazzini - R. Grimaldi = F. Picanço - J. Alberto 1 F. Picanço - J. Jorge = R. Grimaldi - Álvaro 1 J. Jorge - J. Jorge 0 J. Alberto - R. Grimaldi = Álvaro - J. Alberto 1 R. Grimaldi - Álvaro 0 J. Alberto - João Carlos Mazzini Juliano (2697) abandonou com aviso (Art. 38 Reg. Jogos).

**Grupo 0201** - S. Almeida = P. Lima - Giovanni 1 S. Almeida - J. Sá 1 Eriberto - P. Lima 0 J. Sá - J. Sá 1 C. Bastos - J. Sá 1 Rogério - J. Sá 0 Giovanni - C. Bastos 0 Eriberto (Art. 21) - Rogério = P. Lima - C. Bastos 0 Rogério - Giovanni 1 C. Bastos - Rogério 0 Giovanni.

**Grupo 0202** - A. Félix = R. Fagnoli - J. Mazzini 0 A. Félix - A. Félix = F. Lupion - J. Sá 1 A. Félix - A. Félix = Rogério - J. Otávio = A. Félix - R. Fagnoli 1 J. Mazzini - F. Lupion 1 R. Fagnoli - Rogério 0 R. Fagnoli - R. Fagnoli 1 J. Otávio - J. Mazzini 0 Rogério - F. Lupion 1 J. Sá - Rogério 0 F. Lupion - F. Lupion 0 J. Otávio - J. Sá 1 Rogério - J. Otávio = J. Sá - Rogério 0 J. Otávio - João Carlos Mazzini Juliano (2697) e Rodrigo Veloso Fagnoli (6132) abandonaram com aviso (Art. 38 Reg. Jogos).

**Grupo 0203** - Álvaro 1 Kleber - Álvaro = Décio - Clorivaldo 1 Álvaro - Álvaro 1 Aluísio - Arnaldo 1 Álvaro - Kleber 0 Alao - Décio 1 Kleber - Kleber 0 Clorivaldo - Aluísio 1 Kleber - Kleber 0 Arnaldo - Clorivaldo 1 Alao - Alao 1 Aluísio - Aluísio 0 Décio - Décio = Arnaldo - Clorivaldo 1 Aluísio - Arnaldo = Clorivaldo - Aluísio = Arnaldo - Kleber Renato P. Zimmermann (5911) abandonou com aviso (Art. 38 Reg. Jogos).

**Grupo 0204** - Décio = A. Caldeira - Alao 1 Arnaldo - P. Marczykoski 1 Alao - A. Caldeira 1 Alao - Arnaldo = A. Caldeira.

**Grupo 0205** - Carlos Lins Rosa inscrição cancelada (Art. 39 Reg. Jogos).

**Grupo 0208** - Dogeival 1 Cleando - Aroldo = Dogeival.

**Grupo 0213** - Abdias = L. Lima.

**Grupo 0216** - C. Alberto 0 J. Ubaraja.

**Grupo 0218** - P. Paulo 0 J. Marcelo.

### Grupos Formados

**Grupo 0223** - Airon Ferreira de Souza, Clóves Nascimento Alcântara, Daniel Félix Brião, Flávio Juarez Feijó, Ivan Marques da Silva, Miguel Ângelo Ditzel Martelo, Paulo Calliari.

**Grupo 0224** - Airon Ferreira de Souza, Ivan Marques da Silva, Rodrigo Veloso Fagnoli, Sérgio Tsutomo Ijiri, Sidnei Manoel de Abreu, Telmo Guimarães Mayer, Werton Alvarenga Bastos.

## PRIMEIRA CATEGORIA - TC - I

### Grupos 0501 a 0510

**Diretor: José Joaquim de Amorim Neto**

**Rua General Urquiza, 98 Ap. 806**

**22431-040 Rio de Janeiro - RJ**

**Grupo 0504** - Adj: Ângelo 0 Gilberto - Ribamar 0 Ângelo - Gilberto 0 Ribamar - Encerrado - Classificados: Gilberto Azevedo de Brito e Ivonildo B. Leandro Júnior.

TC - I - 0504	Cl	1	2	3	4	5	6	7	Pts
Gilberto A. de Brito	1		1	1	0	1	1	1	5,0
Ivonildo B. Leandro Jr.	2	0			1	1	1	1	4,5
Ângelo B. Ramos	3	0			1	1		1	4,0
Jose R. de Assunção	4	1	0	0			1	1	3,5
Vandilo João Kaupert	5	0	0	0			1	1	2,5
Edmar do Nascimento	6	0	0		0	0		1	1,5
Sergio E. Hermann	7	0	0	0	0	0	0	0	0,0

**Grupo 0510** - (Art. 33 - A) Reeges 1 Carlúcio - Carlúcio 0 x 0 Hélio (Art. 33 - B) - Encerrado - Classificados: Rodrigo Siqueira Cavalcante e Reeges Ferraz da Rocha.

TC - I - 0510	Cl	1	2	3	4	5	6	7	Pts
Rodrigo S. Cavalcante	1		1		1	1	1	-	4,5
Reeges Ferraz Rocha	2	0			1	1	1	-	4,0
Jose Jorge L. Andrade	3		0			0	0	1	1,5
Armando Bello Teixeira	4	0	0	1			0	-	1,5
Hélio Ezequiel Rigolo	5	0	0	1			0	-	1,5
Carlúcio Viana da Silva	6	0	0	0	1	0		-	1,0
Eduardo Antonio Miller	7	-	-	-	-	-	-	-	1,0

### Grupos 0511 a 0525

**Diretor: Paulo Afonso Borba Rolim**

**Rua Bom Jesus, 303 Ap. 2502**

**80035-010 Curitiba - PR**

**Grupo 0513** - Konrad 0 Cappellini - Encerrado - Classificados: Jorge Ubaraja Marques de Souza e Carlos Cappellini

TC - I - 0513	Cl	1	2	3	4	5	6	7	Pts
Jorge Ubaraja M. Souza	1		1		1	1	1	1	5,5
Carlos Cappellini	2	0			1	1	1	1	5,0
Reimundo A. Tavares	3		0			1	1	1	4,5
Konrad Admuer Aguiar	4	0	0	0			1	1	3,0
Vanderlei Valls Klava	5	0	0	0	0		1	1	2,0
Vinicius C. Machado	6	0	0	0	0	0		1	1,0
Pedro Paulo D'Amico	7	0	0	0	0	0	0	0	0,0



**Grupo 0515 - Zucarino 0 x 0 André (Art.33-b) - Encerrado - Classificados: Celso de Rui Beisiegel e Paulo Roberto Bragagnollo**

TC - I - 0515	Cl	1	2	3	4	5	6	7	Pts
Celso de Rui Beisiegel	1		1	1	1	1	1	1	6,0
Paulo R. Bragagnollo	2	0			1	1	1	1	4,5
Victor F. Zucarino	3	0			0	1	1	1	3,5
André Nunes Neto	4	0	0	0		1	1	1	3,0
Márcio Roberto Noronha	5	0	0	0	0		1	1	2,0
José Ricardo Smith	6	0	0	0	0	0		1	1,0
Vitor Escovedo Sales	7	0	0	0	0	0	0		0,0

**Grupo 0517 - Mário 1 Eduardo (Art.15) - Maia = Hugo.**

**Grupo 0520 - Royer 0 Flávio - Antônio 0 Flávio - Encerrado - Classificados: Flávio Andrade Santiago Silva e Oto Inácio Royer.**

TC - I - 0520	Cl	1	2	3	4	5	6	7	Pts
Flávio Andrade Silva	1		1	1	1	1	1	-	5,0
Oto Inácio Royer	2	0			1	1	1	-	4,0
Antônio José Araújo	3	0	0			1	1	-	3,0
Asim Talevici	4	0	0	0			1	1	2,0
Liev Retikalski	5	0	0	0	0			1	1,0
Roberto Sondermann	6	0	0	0	0	0		-	0,0
José Maximiano Filho	7	-	-	-	-	-	-	-	1,0

**Grupo 0521 - Brandino 0 Danilo (Art.15) - João Brandino da Silva abandonou sem aviso (Art.23) - Encerrado - Classificados: Danilo Augusto Cardoso Costa e Flávio Andrade Santiago Silva.**

TC - I - 0521	Cl	1	2	3	4	5	6	7	Pts
Daniilo Augusto Costa	1			1	1	1	1	1	5,5
Flávio Andrade Silva	2				1	1	1	1	5,0
João Brandino da Silva	3	0				1	1	1	4,5
Carlos Alberto Macedo	4	0	0	0			1	1	3,0
Angelo Márcio S. Pace	5	0	0	0	0			0	1,0
Raimundo C. Raio	6	0	0	0	0	0		1	1,0
Antônio S. Resende	7	0	0	0	0	0	0		0,0

#### Grupos 0526 a 0540

**Diretor: Paulo Afonso Pereira da Silva**  
Rua SR-32 Qd. 46 - Lote 12 - Rec. M. Gerais  
74663-420 Goiânia - GO

**Grupo 0526 - Otávio 0 Leite - Maia 0 Otávio.**  
**Grupo 0528 - Adalberto 0 Lima.**  
**Grupo 0529 - Hamilton = Pedro - Matsumoto 0 Armando (Art.15).**  
**Grupo 0530 - (6893) Pedro Vieira de Souza abandonou sem aviso (Art.23) - Zanatta = Iahn - Piccolo = Zanatta - Retificação: Avellan = Lúcio.**  
**Grupo 0531 - Murilo 1 Anzuategui - Heraldo 0 Murilo - Luciano 0 Flávio - Macário 1 Heraldo.**  
**Grupo 0532 - Avellan 0 Klejner - Klejner 1 Coty.**  
**Grupo 0533 - Fernando 1 Müller - Uelton 0 Filho - Uelton = Armando.**  
**Grupo 0534 - Dorley Aquino abandonou - Hummel 1 Amaral.**

**Grupo 0538 - Caivano 1 Douglas - Gabriel 1 Douglas - Campello 0 Einloft.**  
**Grupo 0539 - Gilmar 0 Einloft - Victoria 0 Einloft - Quirino 1 Douglas - Einloft 1 Alves - Einloft = Badolatti.**  
**Grupo 0540 - Anibal 0 César - Douglas 0 Moreira.**

#### Grupos 0541 a 0555

**Diretor: Paulo Roberto P. Fonseca**  
Rua Padre Ildefonso Penalha, 338 Ap. 901  
20775-020 Rio de Janeiro - RJ

**Grupo 0541 - Airtón 1 Tarallo - Tarallo 0 Ijiri.**  
**Grupo 0543 - Sidney 0 Lima - Airtón 1 Sidney - Sérgio 1 Sidney - Sidney 0 Feitosa.**  
**Grupo 0545 - Alexander 0 Hilton.**  
**Grupo 0548 - Cordeiro 1 Padovan.**  
**Grupo 0550 - Baccarini 0 Zeituni.**  
**Grupo 0551 - Fernando Pereira de Souza abandonou.**  
**Grupo 0552 - Zeituni 0 Luciano.**

## SEGUNDA CATEGORIA - TC - II

#### Grupos 0686 a 0695

**Diretor: Gerson Luis Leão Brasil**  
Rua 7 de Setembro, 100  
55640-000 Gravatá - PE

**Grupo 0694 - Encerrado:**

TC - II - 0694	Cl	1	2	3	4	5	6	7	Pts
Carlos A. Moreira Santos	1		1		1		1	1	5,0
William Márcio Coelho	2	0			1	1	1	1	4,5
Luiz H. Sabóia Vieira	3				0	1	1	1	4,0
Hilton Marcondes César	4	0	0	1			1	1	3,0
Aderval Correia Foster	5		0	0	0			1	2,0
Antônio C.R. Gonçalves	6	0	0	0	0			1	1,5
Rafael Camacho Lopez	7	0	0	0	1	0	0		1,0

#### Grupos 0696 a 0705

**Diretor: Fausto Monteiro Mesquita Jr**  
Caixa Postal 11097  
80240-970 Curitiba - PR

**Grupo 0700 - Retificação: Pereira 1 Abrão - Pereira 1 Carvalho. Com estes resultados, Joaquim Francisco Pereira encerra sua participação com 5,0 (2º lugar) e ascende à 1ª Categoria.**  
**Grupo 0702 - Retificação: Com 3,5 pontos (em 5,0 possíveis), Aimar Teixeira Marinho ascende à 1ª Categoria (2º Lugar).**  
**Grupo 0704 - Albert 1 Pavão (Adj) - Encerrado - Classificados Albert Travník e Wilson Pavão.**

#### Etiquetas com seu nome e endereço

Etiquetas auto-adesivas, iguais às utilizadas para o endereçamento da Revista, ao preço de R\$ 6,00 o lote com 100 unidades.

TC - 11-0704	Ci	1	2	3	4	5	6	7	Pts
Albert W.R. Trank	1		1	=	1	1	1	1	5,5
Wilson Paulo	2	0		1	1	1	1	1	5,0
Miguel Abílio Elias Jr	3	=	0		*	=	1	1	3,5
José A. Nepomuceno	4	0	0	=		1	1	1	3,5
Marcos A. Gonçalves	5	0	0	=	0		1	1	2,5
Nadir Cândido Silva	6	0	0	0	0	0		1	1,0
Ivan Lopes de Carvalho	7	0	0	0	0	0	0		0,0

### Grupos 0706 a 0720

**Diretor: Celso Luiz da Silva**

**R. Humberto de Campos, 205 - Jurema**

**45100-000 Vitória da Conquista - BA**

**Grupo 0707 - (5487) Alexandro D. Brandão**  
Hudson abandonou sem aviso (Art.23) - (6688)  
Ovídio da Silva Júnior abandonou sem aviso  
(Art.23) - (6694) Helênio Soares inscrição cancelada - Encerrado - Classificados: Jorge Gomes Sanchez e Orlando Antônio Pereira Reis.

TC - 11-0707	Ci	1	2	3	4	5	6	7	Pts
Jorge Gomes Sanchez	1		=	1	0	1	1	-	3,5
Orlando A. Pereira Reis	2	=		0	1	1	1	-	3,5
Miguel Abílio Elias Jr	3	0	1		1	1	0	-	3,0
Alexandro D. Brandão	4	1	0	0		0	1	-	2,0
Samuel R. M. Souza	5	0	0	0	1		1	-	2,0
Ovídio da Silva Júnior	6	0	0	1	0	0		-	1,0
Helênio Soares	7	-	-	-	-	-	-		I. C

**Grupo 0708 - Anefroto 1 Senna - Nepomuceno 0 Martins.**

**Grupo 0711 - (2877) Moacir Luís Boeck** abandonou sem aviso (Art.23).

**Grupo 0712 - (5873) Luziano Pereira Mendes** Lima abandonou sem aviso (Art.23).

**Grupo 0714 - Santos 0 Castro - Zibell 1 Santos - Zibell 1 Oliveira.**

**Grupo 0715 - Pereira = Martins.**

**Grupo 0716 - (6782) Amarildo Eugênio da Silveira** abandonou sem aviso (Art.23) - (6281) João Carlos da Silva Loureiro abandonou com aviso.

**Grupo 0717 - Baptista 0 Doron - Rovani 1 Fusco.**

**Grupo 0718 - Almeida 0 Paixão.**

**Grupo 0719 - Cifuentes 1 Paixão - Favarsani 1 Paixão (Art.21) - Ferreira 0 Favarsani - Cifuentes = Segalla.**

### Grupos 0721 a 0735

**Diretor: Luiz Carlos de Lima**

**Caixa Postal 183**

**09001-970 Santo André - SP**

**Grupo 0721 - José Alberto = J. Francisco - J. Batista 0 J. Francisco - Sebastião 1 J. Batista - Antônio 1 Sebastião - José Alberto = Antônio Moraes.**

**Grupo 0722 - Sebastião 0 Jaime Munhoz - Jorge Alves 0 Gregório.**

**Grupo 0723 - Glênio 0 Suzana Chang (Art.15) - Aloísio 1 Iris (Art.15) - Aloísio = Anibal.**

**Grupo 0724 - Sérgio 0 Sebastião - Inácio 0 Walldemar - Walldemar 1 Frederico - Walldemar 1 Sérgio - Sérgio 0 Frederico.**

**Grupo 0725 - João Augusto Carrera eliminado (Art.23) - Ivan 0 Antônio Cláudio - Sílvia 0 A. Carlos - Edmir 1 Santana - Santana 1 Ivan - Walldemar = Santana.**

**Grupo 0726 - Alessandro Malveira Mesquita eliminado (Art.23) - Ricardo = Geraldo - Aloísio 0 Ricardo.**

**Grupo 0727 - Glênio Barbosa Fernandes abandonou.**

**Grupo 0728 - Júlio 1 Jorge - Jorge 0 Marcelo - Marcelo 1 Adilson.**

**Grupo 0729 - Blendo 1 Hélio.**

**Grupo 0730 - Fausto Radaelli 0. Oliveira eliminado (Art.23) - José Coutinho 1 Vicente - Sérgio 1 Vicente.**

**Grupo 0731 - Alexandre = Euclides.**

**Grupo 0732 - Gerhard = Neemias - Portinari 1 Gerhard - Gerhard 0 Valdi - Neemias 1 Luiz Fernando (Art.15).**

**Grupo 0733 - José Coutinho 1 Gerhard - Edmir 1 Geraldo - Geraldo = Gerhard.**

**Grupo 0735 - Kleverton Moisés Silva abandonou - B. Caetano 0 Kleverton - Wagner 1 Ailton - Walmir 0 Wagner.**

### Grupos 0736 a 0750

**Diretor: Robertson Ribeiro dos Santos**

**Rua Manoel Rodrigues do Passo, 615 Ap. 02**

**50850-350 Recife - PE**

Sem relatório no período.

### Grupos 0751 a 0760

**Diretor: André Pfeiffer P. Ferreira**

**Rua do Imperador, 319 Ap. 401**

**25620-002 Petrópolis - RJ**

Sem relatório no período.

## TERCEIRA CATEGORIA - TC - III

**Grupo-0379 - Retificação de resultado e total de pontos publicados nas páginas 26, da Revista (RBXP) No.72, relativos ao grupo acima - artigo 54, do RJO:**

Wesselyne 0 William

Totais de pontos:

William Eduardo Faria, 5,5 pontos; e

Wesselyne Bimentritt, 2,0 pontos.

As classificações permanecem inalteradas.

### Grupos 0381 a 0395

**Diretor: Jaime Luis Henkes**

**Rua 7 de Setembro, 44**

**89896-000 Itapiranga - SC**

**Grupo 0382 - Encerrado:**



# CLUBE DE XADREZ EPISTOLAR BRASILEIRO

LEVA O XADREZ, TRAZ O AMIGO

## PROPOSTA DE SÓCIO

Nº

Fundado em 14.02.89

1 - Nome

2 - Endereço para correspondência

CEP

Cidade

Estado

3 - Profissão  Estado Civil

Nascido em  (Cidade, Estado e País) Data do nascimento

4 - Residência

5 - Categoria enxadrística a que pertence  Principiante, Médio, Forte

6 - Nome e endereço do Clube onde pratica Xadrez

7 - Jogou ou joga Xadrez Postal?  Desde quando?

8 - Como tomou conhecimento do CXEB?

Local e Data

Assinatura

### INSTRUÇÕES PARA PREENCHIMENTO DESTA PROPOSTA

- Preencha à máquina ou em letra de forma.
- Se você declarar, no item 5 da proposta, que é jogador iniciante, será inscrito num TC-III. Se declarar "médio" deverá participar de TC-II. Se se julga "forte", participará de um TC-I. Outros grupos e torneios deverão ser solicitados de acordo com as instruções da RBXP.
- Junte à proposta um cheque nominal correspondente à sua 1ª anuidade.
- A proposta deverá ser enviada ao Presidente do CXEB - Caixa Postal 21.200 - CEP 04698-970 - S. Paulo - SP.
- Pedimos indicar abaixo os nomes e endereços de alguns dos seus amigos que poderiam jogar xadrez por correspondência.



## CLUBE DE XADREZ EPISTOLAR BRASILEIRO

### LEVA O XADREZ, TRAZ O AMIGO

**O QUE É O XADREZ POSTAL?** - É a prática do xadrez por correspondência.

**COMO PRATICÁ-LO?** - Os jogadores enviam seus lances por carta, usando os mesmos sistemas usuais de anotação do xadrez ao vivo:

*Descritivo* - 1) P4R, P4R; 2) C3BR, C3BD; ou *Alfégtrico* - 1) e4, e5; 2) Cf3, Cc6; ou *Númérico* - 1) 5254, 5755; 2) 7163, 2836; Este último sistema é bastante usado nas competições internacionais.

Os torneios são regidos por regulamentos e regras próprias, que estabelecem, entre outras condições, o Tempo de Reflexão (dias que são permitidos para refletir e responder a um lance, a partir da data do recebimento da carta do parceiro), e a duração dos torneios, em geral de um ano e meio. Cada enxadrista enfrenta, simultaneamente, a todos os parceiros de seu grupo.

**COMO FAZER PARA PRATICÁ-LO?** - No Brasil, o xadrez postal é dirigido pelo Clube de Xadrez Epistolar Brasileiro - CXEB, reconhecido pela Confederação Brasileira de Xadrez (CBX), filiado à Internacional Correspondence Chess Federation (ICCF), entidade internacional do xadrez postal, e à Confederação Americana de Ajedrez Postal (CADAP), que representa a ICCF na América Latina.

**COMO ASSOCIAR-SE AO CXEB?** - Basta preencher a proposta de sócio, no verso, e remetê-la à Presidência do Clube, acompanhada da primeira anuidade.

**PAGA ALGUMA TAXA?** - Sim, uma contribuição anual de R\$ 30,00 (out./95). A remessa do numerário deve ser feita por cheque comum, cruzado, nominal ao CXEB.

**O QUE OFERECE O CXEB?** - Torneios! Amigos! Diversão de Primeira Qualidade! Veja:

**a) TORNEIOS DE CLASSIFICAÇÃO - TC** : onde o associado define a sua categoria dentro do Clube:

III, II, I, Especial ou Superior. São torneios com grupos de 7 participantes, exceto na categoria Superior, com grupos de 11 jogadores. Os dois primeiros colocados de cada grupo são promovidos para a categoria seguinte, e os que não obtiverem 1/3 dos pontos possíveis voltam à categoria anterior. Ao se inscrever num TC pela primeira vez, o associado pode escolher, entre as categorias III, II ou I, aquela em que deseja jogar. É permitido jogar, simultaneamente, até 3 grupos da mesma categoria, mas a inscrição só é gratuita para o primeiro desses grupos.

**b) TORNEIOS TEMÁTICOS** - Com 7 participantes, estes torneios têm início sempre que se completa um grupo de uma determinada abertura. Os temas disponíveis são divulgados pela Revista Brasileira de Xadrez Postal - RBXP, sendo renovados periodicamente.

**c) CAMPEONATO BRASILEIRO** - Somente para jogadores das categorias Especial e Superior, devidamente classificados através das competições do CXEB, da CADAP ou da ICCF.

**d) TAÇA BRASIL** - Torneio aberto a sócios e não-sócios, sem restrição de categoria, realizado a cada 2 anos. Uma das maiores competições do xadrez postal mundial !!

**e) XADREZ EPISTOLAR RÁPIDO** - Torneios de 10 meses de duração, com regras próprias. Uma novidade mundial, exclusiva do CXEB! Vale a pena experimentar.

**f) OUTROS TORNEIOS** - Temos ainda: Torneios por Equipes, Torneios para Veteranos, Jovens e Mulheres, Campeonatos Estaduais e Competições Internacionais. Veja o calendário dos Torneios na RBXP.

**COMO PARTICIPAR DOS TORNEIOS?** - Consulte a seção **Serviços - Informações - Inscrições** na Revista Brasileira de Xadrez Postal. Os inscritos em qualquer torneio receberão o emparelhamento, com nome e endereço de seus adversários, data do início da competição e outras informações.

**MAIS ALGUMA COISA?** - Sim, a cada dois meses os associados recebem, gratuitamente, uma revista contendo os resultados dos torneios, partidas, artigos e muitas informações úteis sobre Regras, Torneios, etc.

---

**CXEB - Presidência - Caixa Postal 21200 - 04698-970 - São Paulo - SP**

---



## FICHA ÚNICA DE INSCRIÇÃO EM TORNEIO

MATRÍCULA ..... CATEGORIA ..... RATING .....

NOME.....

ENDEREÇO.....

CEP..... CIDADE..... UF.....

Onde obteve o direito a esta fase/Torneio: .....

Solicito minha inscrição em ..... Grupos do Torneio .....

**Valor da Taxa de Inscrição e Informações - vide verso**

Aproveite o cheque da inscrição para adquirir planilhas

**Lote de 30 unidades - R\$ 3,60**

e etiquetas autoadesivas com seu nome e endereço

**Lote de 100 unidades - R\$ 6,00**

Anexo cheque nº .....

do Banco .....

no valor de .....

referente à Taxa de Inscrição

e a ..... Lotes de Planilhas

e a ..... Lotes de Etiquetas

Remeter esta ficha junto com o cheque nominal ao **CLUBE DE XADREZ EPISTOLAR BRASILEIRO** para:

**CXEB - INSCRIÇÕES - Caixa Postal 21.200 - CEP 04698-970 - São Paulo - SP**

# INSTRUÇÕES PARA INSCRIÇÃO EM TORNEIO

Para participar dos torneios do CXEB, os jogadores devem preencher esta Ficha de Inscrição Única para todos os tipos de torneio que o clube oferece.

**É indispensável os associados indicarem seu número de Matrícula. Os não associados devem preencher esse campo com "N".**

## INFORMAÇÕES SOBRE OS TORNEIOS

### Torneios de Classificação, Temáticos e Internacionais

Vide informações na contra-capa da Revista.

Os jogadores que se inscreverem em torneios de classificação devem anexar a **Ficha de Habilitação (xeb-55)** fornecida pelo Diretor do Torneio.

### Campeonato Brasileiro Individual - CBI

Podem se inscrever, na fase preliminar, associados das Categorias Especial e Superior. **Na fase preliminar é permitida a inscrição em até 3 grupos**, e na fase semifinal em até 2 grupos, desde que adquirido tal direito.

### Taça Brasil - TB

Podem se inscrever, na fase preliminar, associados de qualquer categoria e não associados. A participação nas demais fases, semifinal e final, exige a filiação ao CXEB. **Na fase preliminar é permitida a inscrição em até 3 grupos**, e na fase semifinal em até 2 grupos, desde que adquirido tal direito.

### Campeonato Brasileiro por Equipes - CBE

#### e Taça Brasil por Equipes - TBE

As informações referentes a estes torneios serão publicadas na Revista, nos meses que antecederem o início das respectivas fases preliminares.

### Campeonatos Estaduais Individuais - CEI

Podem se inscrever, na fase preliminar, associados de qualquer categoria e não associados. A participação nas fases subsequentes exige a filiação ao CXEB. **Na fase preliminar é permitida a inscrição em até 3 grupos**, e na fase semifinal, se houver, em até 2 grupos, desde que adquirido tal direito. A vinculação do participante com cada Estado será feita pelo seu endereço **no ato da inscrição**, podendo continuar a jogar todas as fases do mesmo CEI se mudar de endereço durante o torneio. O número mínimo de inscritos para viabilizar um CEI é de nove jogadores. Não sendo atingido esse número as taxas de inscrição serão devolvidas.

### Torneios Especiais: Veteranos, Feminino, Juventude

Podem se inscrever, na fase preliminar, sócios de qualquer categoria e não associados. A participação nas fases subsequentes exige a filiação ao CXEB. **Na fase preliminar é permitida a inscrição em até 3 grupos**, e na fase semifinal, se houver, em até 2 grupos, desde que adquirido tal direito. O torneio de Veteranos é destinado aos que tenham completado 50 anos até a data do início da fase preliminar do torneio. O torneio Feminino é oferecido evidentemente para enxadristas do sexo feminino. O torneio Juventude é dedicado aos jovens que não tenham completado 19 anos até a data do início da fase preliminar do torneio.

### PRÉ-QUALIFICAÇÃO

A inscrição para certos Torneios/Fases é condicionada a pré-qualificação, por exemplo, classificação em fase anterior, pontuação e/ou colocação no grupo... ; nesses casos é necessário informar as condições da qualificação no campo "Onde obteve o direito a esta Fase/Torneio" ou juntar a ficha xeb-55.

### TAXAS DE INSCRIÇÃO

Por grupo, para CBI, TB, CEI e Torneios Especiais:  
Sócios Ativos: **R\$ 5,00**      Não sócios: **R\$ 8,00.**

TC-111-0032	Cl	1	2	3	4	5	6	7	Pts
Leiz Sorian de S. Brito	1		1	1	1	1	1	-	5,0
Alisson de S. Godinho	2	0		1	1	1	1	-	4,0
Silvio L.A. Malheiro	3	0	0		1	1	1	-	3,0
Roberto Carlos Azei	4	0	0	0		1	1	-	2,0
Ely Almeida Santos	5	0	0	0	0		1	-	1,0
Paulo F. de Fernandes	6	0	0	0	0	0		-	0,0
Paulo de Jesus Santos	7	-	-	-	-	-	-		1,0

Grupo 0386 - Souza 0 Sedulom - Sedulom 0 Ramalho - Encerrado - Classificados: Luiz Gonzaga Ramalho e Sedulom Manoel Costa da Silva

TC-111-0386	Cl	1	2	3	4	5	6	7	Pts
Leiz Gonzaga Ramalho	1		1	=	1	1	1	1	5,5
Sedulom M. Costa Silv	2	0		1	1	1	1	1	5,0
Oscar de Souza	3	=	0		1	1	1	1	4,5
Rudney T. Rodrigues	4	0	0	0		1	1	1	3,0
Fabrizio Oliveira Costa	5	0	0	0	0		1	1	2,0
Edmilson Batista Lima	6	0	0	0	0	0		1	1,0
Diego Nobre Rosas	7	0	0	0	0	0	0		0,0

Grupo 0387 - Vialle 1 Gilson - Encerrado - Classificado: Lorival Fernandes Abreu.

TC-111-0387	Cl	1	2	3	4	5	6	7	Pts
Lorival Fernandes Abreu	1		1	1	1	1	1	1	6,0
Marcos Fernandes Vialle	2	0		1	=	0	1	1	3,5
Roberto A. de Oliveira	3	0	0		0	1	1	1	3,0
Leir Silva Seixas	4	0	=	1		0	1	0	2,5
Marcos Nóbile Junkes	5	0	1	0	0		0	1	2,0
Gilson do Espírito Santo	6	0	0	0	0	0		1	1,0
Lin Chau Jen	7	0	0	0	1	0	0		1,0

Grupo 0389 - Encerrado - Todos os participantes abandonaram o torneio sem aviso ao diretor, tendo sido atribuído 0x0 a todas as partidas.

Grupo 0392 - Godinho 1 Kruger - Godinho = Nádia - Nádia 1 Kruger - Quirino 1 Kruger.

Grupo 0393 - Rogério O Rosa - Rosa 1 Castro.

Grupo 0394 - Chimello 0 Boscatto - Boscatto 1 Meira.

Grupo 0395 - Dourado 0 Bueno - Bueno = Quirino - Encerrado - Classificados: André Luiz Bueno e Lair Luis Quirino

TC-111-0395	Cl	1	2	3	4	5	6	7	Pts
André Luiz Bueno	1		=	1	1	1	1	1	5,5
Lair Luis Quirino	2	=		1	1	1	1	1	5,5
Valdir Tavares Dourado	3	0	0		1	1	1	1	4,0
Francisco L. Camargo	4	0	0	0		1	1	1	3,0
Silvio Sinotti	5	0	0	0	0		1	1	2,0
Luana Carres Portela	6	0	0	0	0	0		1	1,0
Maurício N. Mello Jr.	7	0	0	0	0	0	0		0,0

Grupos 0396 a 0410

Diretor: Pedro Paulo D'Amico  
Rua Veloso Guerra, 4  
01330-030 São Paulo - SP

Grupo 0397 - Alysson Silva Campeão abandonou - Batistele 1 Dourado.

Grupo 0401 - Maurício Peixoto Seffrin abandonou sem aviso (Art.23) - Retificação: Forkel x Araújo: partida em andamento.

Grupo 0402 - Almeida = Silva - Retificação: Ribeiro 1 Gonzaga.

Grupo 0404 - do Ó = Pereira - Pereira 1 Barros - Encerrado - Classificados: José Maria Pereira e Valmídeio Barros Pinto.

TC-111-0404	Cl	1	2	3	4	5	6	7	Pts
José Maria Pereira	1		1	1	=	1	1	1	5,5
Valmídeio Barros Pinto	2	0		1	1	1	1	1	5,0
Maurício R.M. Piccini	3	0	0		1	1	1	1	4,0
Roberto Pontes do Ó	4	=	0	0		1	1	1	3,5
Daniél Baudé Santoro	5	0	0	0	0		1	1	2,0
Marcelo Terra	6	0	0	0	0	0		1	1,0
Sérgio C. de Almeida	7	0	0	0	0	0	0		0,0

Grupo 0405 - Nobre 1 Achino - Medina 0 Nobre - Nobre 0 Costa.

Grupo 0406 - (5703) Peter Alfred Carlsen abandonou sem aviso (Art.23).

Grupo 0407 - Iamashita 1 David.

Grupo 0408 - Kunz 0 Steffen - Kunz 0 Fernandes.

Grupos 0411 a 0425

Diretor: Rafael Antônio Chedid

Caixa Postal 244

95200-000 Vacaria - RS

Grupo 0411 - Brito 1 Medeiros - Paulo César Medeiros abandonou.

Grupo 0413 - Sena 0 Prates.

Grupo 0414 - Flávio Augustus de Oliveira abandonou sem aviso - Conrado = Santos.

Grupo 0415 - Moura 0 Niero - Rodrigo da Silva Moura abandonou - Silva 0 Santos - Medeiros 0 Silva.

Grupo 0416 - Medeiros 1 Dourado (Art.15).

Grupo 0418 - Iamashita 1 Delatorre - Delatorre 0 Lasperg.

Grupo 0419 - Katson Damienne Lima Mattos abandonou sem aviso - Gaspar 0 Albuquerque (Art.15).

Grupo 0420 - Mallet 0 Kawauche - Freitas 1 Fuzetti - Kawauche 1 Fuetti.

Grupo 0421 - Lobato 0 Ribeiro.

Grupos 0426 a 0440

Diretor: José Façanha Mamede

Rua Marquês de Paraná, 62 Ap. 801

22230-030 Rio de Janeiro - RJ

Grupo 0426 - Carlos Alberto Jansson eliminado (Art.23).

Grupo 0428 - Etel de Oliveira Monteiro abandonou sem aviso (Art.23) - Fernão 1 Benedito.

Grupo 0429 - Sebastião Augusto Teixeira abandonou.

Grupo 0430 - Afonso 1 Warner.

**Grupo 0433** - Antônio 1 Maurício.  
**Grupo 0434** - Leonardo Pereira Paulino inscrição cancelada.  
**Grupo 0436** - Elcirone O Augusto.  
**Grupo 0437** - Felipe Salles Fernandes inscrição cancelada.  
**Grupo 0440** - Flávia Lages de Castro inscrição cancelada.

**Grupos 0441 a 0450**

**Diretor: Luciano Cruz de Oliveira**  
**Caixa Postal 84197**  
**27251-970 Volta Redonda - RJ**

**Grupos Formados**

**Grupo 0441** - Kleissi Gabriel de Souza, Adolpho Luís Moya, Domingos Cesário M. Fernandes, Ubirajara Ferreira Júnior, Janilson Arcangelo Rossa, Clemens Soares dos Santos - Inscrição cancelada: Paulo Eduardo Barbosa Lima.  
**Grupo 0442** - Sebastião Avelino Freire Jr, Adilson Luís F. Almeida, Paulo Sérgio Chiamorela, Alexandre Rivaben Justino, André Mesquita

Rocha, Marco Aurélio M. de Oliveira, Sérgio Luiz Patrício.

**Grupo 0443** - Laudemir Lago, Sérgio Luís Patrício, Fernando José de Oliveira, Fernando Rafael Reichert, Demétrio Czmyr, Ronaldo Medeiros Vasconcelos, Claudir José Socomori.

**Grupo 0444** - Alencar Jordani Marcon, Elyndomar M. R. Castro, Fábio da Silva P. Fernandes, Marcelo Moreno, Isaías Bezerra de Carvalho, Ronney Souza Machado, Fernão Gaspar.

**Grupo 0445** - Paul Anderson Tonon, Isaías Bezerra de Carvalho, Valdir Maas Bonow, Juarez Reina Tonassi, Daniel Benestante Hauk, Sabrina Coelho Marchiori, Miguel Carlos Ramos.

**Grupo 0446** - Sabrina Coelho Marchiori, Natasha Cardoso Dias, Miguel Carlos Ramos, Welton Vaz de Souza, André Gustavo Gontijo Penha, Gustavo Rohden Echelmeier, Sérgio Fonseca Santos Filho.

**Grupo 0447** - Welton Vaz de Souza, João Roberto Caruso Tayti, Cláudia Alves Bonow, Maíra Jacomini, Sérgio Moreira Ferreira Dias, Anderson Antônio de Lira, Wellington Mendes Lobato.

# <<< TORNEIOS TEMÁTICOS >>>

**Dir. Divisão: Alcor Franco Martins - R. Bassin Nagib Trabulsi, 43 Ap. 1003 Santos SP 11030-540**

## SÉRIE T W

**Diretor: Gerardo Avellán**  
**Caixa Postal 150**  
**36240-000 Santos Dumont - MG**

**TW/01 - Gr 03 - Kaupert O Oliveira - Almeida O Bergmann - Encerrado:**

TW/01 - Gr 03	Cl	1	2	3	4	5	6	7	Pts
Célio Kellermann	1				1	1	1	1	5,0
Jaime C. Oliveira	2					1	1	1	4,5
Uldes Enico Monteiro	3						1	1	4,0
Paulo F.B. Bergmann	4	0					1	1	4,0
Nelson P. de Almeida	5	0	0		0			1	2,0
Vanildo João Kaupert	6	0	0	0	0			1	1,5
Usses A. Arrais Moura	7	0	0	0	0	0	0	0	0,0

**TW/01 - Gr 04 - Lima = Ferreira.**

**TW/02 - Gr 05 - Lethola O Silveira.**

**TW/03 - Gr 03 - do O O Carvalho - Santos 1 do O.**

**TW/04 - Gr 01 - Pavão = Joco - Borensztajn = Pavão - Pimenta = Borensztajn - Joco 1 Pfeiffer.**

**TW/04 - Gr 02 - Maracajá 1 do O - Maracajá 1 Reis - Maracajá 1 Quirino - Borensztajn O Maracajá.**

**TW/09 - Gr 02 - Nunes = Pereira - Silveira O Santos.**

**TW/93 A - Gr 01 - Vieira = Bento - Encerrado:**

TW/93 A - 01	Cl	1	2	3	4	5	6	7	Pts
Cesar R. Silva Reis	1			1	1	1	1	1	5,5
Fernando B. Almeida	2				0	1	1	1	4,0
Paulo Falconi	3	0				1	1	1	4,0
Gilson Gonçalves	4	0	1	0		0	0	1	2,0
Alexandre L. Vieira	5	0	0		1			0	2,0
Aluizio Bento da Silva	6	0	0	0	1				2,0
Alcindo L.B. Silva	7	0	0	0	0	1			1,5

**TW/93 A - Gr 03 - Retificação: Santos O Meireles**

TW 93 A - Gr. 03	Cl	1	2	3	4	5	6	7	Pts
Walter E. Z. Gernatz	1		1	1		1	1	1	5,5
Jose Gilberto Meireles	2	0		1	1	1	1	1	5,0
Waldir Ferreira Junior	3	0	0		1	1	1	1	4,0
Eloy Almeida Santos	4		0	0		1	1	1	3,5
João Roldolfo Filho	5	0	0	0	0		1	1	2,0
Fabrizio O. Costa	6	0	0	0	0	0		1	1,0
Edson A. Mingone	7	0	0	0	0	0	0		0,0

**TW/93 A - Gr 04 - (4983) Kleverton Moisés Silva abandonou sem aviso (Art.23).**

**TW/93 B - Gr 01 - Joco 1 Lima.**

**Diretor: Valdir Tavares Dourado**  
**Caixa Postal 5**  
**98400-000 Frederico Westphalen - RS**

**TW/02 - Gr 08 - Esdras 1 Marques (Art.15).**

**TW/03 - Gr 04 - Esdras 1 Eduardo (Art.15) - Eduardo O Brito.**



**TW/05 - Gr 02 - Flamarion 1 Rogério (Art.15) - Flamarion 1 Giovanni (Art.15).**  
**TW/06 - Gr 02 - Vidal 0 Soares - Vittorato 1 Vidal.**  
**TW/06 - Gr 03 - Marcelo 1 Horácio (Art.15) - Marcelo 1 Welton (Art.15) - Marcelo 1 Roberto - Horácio 0 Giovanni.**  
**TW/07 - Gr 02 - Alcindo 1 Camargo (Art.15).**  
**TW/07 - Gr 03 - José O.B.Lira de Vasconcelos abandonou - Melo 0 Gonçalves - Melo 1 Rogério - Maia 0 Célio.**  
**TW/07 - Gr 04 - Roberto 0 Zélio - Flamarion 0 Zélio - Flamarion 1 Roberto.**  
**TW/08 - Gr 03 - Encerrado**

TW/08 - Gr 03	Cl	1	2	3	4	5	6	7	Pts
José Gilberto Meireles	1				1	1	1	1	5,5
Julio Lepirosa Viana	2				1	1	1	1	5,0
Jaime C. de Oliveira	3	0	0						3,0
Gilson Gonçalves	3	0					1	0	3,0
Favorito T.M. Silveira	5	0	0	0	0			1	2,0
Nelson Pereira Almeida	6	0	0			1	0		1,5
João Rodolpho Filho	7	0	0	0	0	0	1		1,0

**TW/08 - Gr 06 - Encerrado:**

TW/08 - Gr 06	Cl	1	2	3	4	5	6	7	Pts
Aluizio Bento da Silva	1			1	1	1	1	1	5,0
Marcos A.M. Castro	2	0			1	1	1	1	4,0
Márcio A. Albuquerque	3	0	0			1	1	1	3,0
José Maia Freitas	4	0	0	0			1	1	2,0
Pedro Carmona Aguiar	5	0	0	0	0			1	1,0
Antônio de S. Galvão	6	0	0	0	0	0			0,0
Luiz Marcelo Sampaio	7	-	-	-	-	-	-		1,0

**TW/08 - Gr 07 - Pedro 0 Juarez (Art.21) - Juarez 1 Teixeira - Hamilton = Raimundo - Pedro 0 Hamilton.**  
**TW/10 - Gr 01 - Roberto 0 Fontenelle.**  
**TW/93 B - Gr 02 - Roberto 0 Gérson - Gérson 1 Fabrício - Oswaldo 1 Lara.**

**Diretor: Pedro Aluizio de Abreu Lobo**

**Caixa Postal 331**

**65001-970 São Luís - MA**

**TW/02 - Gr 09 - Vilanova 1 Borensztajn - Vilanova 1 Pontes do Ó.**  
**TW/07 - Gr 05 - Pontes do Ó 0 Anzuategui - Luiz = Anzuategui - Anzuategui 1 Lopes.**  
**TW/09 - Gr 04 - Ferreira 1 Ávila - Ivan 1 Ávila (Art.15).**  
**TW/93 A - Gr 05 - Rodrigues 1 Ferreira - Mariano 1 Silva - Meireles 1 Marinho.**

## SÉRIE T X

**Diretor: Pedro Aluizio de Abreu Lobo**

**Caixa Postal 331**

**65001-970 São Luís - MA**

**TX/01 - Gr 01 - Pontes do Ó 0 Borensztajn - Borensztajn 1 Jefferson (Art.15).**

**TX/02 - Gr 01 - Carlos 1 Eloy - Retificação: Carlos Lins Rosas não teve a sua inscrição cancelada como consta no relatório anterior.**  
**TX/02 - Gr 02 - Souza 1 Rupolo - Souza 1 Holanda - Holanda 1 Dacal (Art.15) - Dacal 0 Jorge (Art.15) - Jefferson 0 Holanda (Art.15).**  
**TX/02 - Gr 03 - Monteiro 1 Pontes do Ó.**  
**TX/04 - Gr 01 - Gerhard 0 Borensztajn - André Nunes Neto abandonou.**  
**TX/04 - Gr 02 - Euclides 1 Jefferson (Art.15).**  
**TX/05 - Gr 02 - Lara 1 Camargo (Art.15).**  
**TX/08 - Gr 01 - Antunes 1 Grimaldi - André Nunes Neto abandonou.**

**Diretor: Valdir Tavares Dourado**

**Caixa Postal 5**

**98400-000 Frederico Westphalen - RS**

**TX/ 03 - Gr 01 - David 1 Jefferson (Art.15).**  
**TX/ 05 - Gr 04 - Oswaldo 1 Valmir (Art.15) - Fratin 1 Gerhard.**  
**TX/ 06 - Gr 01 - Roberto 0 Rogério.**  
**TX/ 07 - Gr 01 - Conrado 1 Gerhard - Conrado = Avellan.**  
**TX/ 07 - Gr 02 - Marcolino 1 Jefferson (Art.15).**  
**TX/ 08 - Gr 02 - Nicéas 1 Jefferson (Art.15).**  
**TX/ 09 - Gr 01 - Erisvaldo = Edson.**  
**TX/ 95 A - Gr 02 - Rogério = Wagner.**

**Diretor: Uelson Cardeal Pimenta**

**Rua Wenceslau Brás, 345**

**37955-000 Itamogi - MG**

## Grupos Formados

**TX/ 02 - Gr 04 - Jaime Cerqueira de Oliveira, Roberto Pontes do Ó, Antônio Souza, Synval Santos Oliveira, Aimar Teixeira Marinho, Gérson de Souza Baptista, David Borensztajn.**  
**TX/ 04 - Gr 03 - Edson Nogueira Duarte, José Eduardo Campos Nascimento, Adalberto Joco Silva Santos, Márcio Barbosa de Oliveira, Valmir Santana dos Santos, Wagner Barnabé, David Borensztajn.**  
**TX/ 04 - Gr 04 - Antônio Fernando M.B.Rupolo, Alberto Francisco Dillenburg, Antônio Souza, Synval Santos Oliveira, Perseu Lisanti, Luiz Marcelo Queiroz Sampaio, José Antônio S. Gonçalves.**  
**TX/ 06 - Gr 02 - Edson Nogueira Duarte, Ivan Marques da Silva, Wagner Barnabé, Antônio Souza, Cléber Bonfim Segundo, José Fernando de Melo Silva. Inscrição cancelada: Luiz Paulo Rouanet.**  
**TX/ 08 - Gr 03 - Nicéas Arcoverde Gusmão Neto, Edson Nogueira Duarte, Wagner Barnabé, Antônio Souza, Fernando A. Albuquerque Melo, Luís Horácio Sabóia Vieira, Ivan Marques da Silva.**  
**TX/ 10 - Gr 01 - Gerhard Karl Zibell, Roberto Pontes do Ó, Jefferson Luiz Martins, Edson Nogueira Duarte, João Luiz Monteiro Borges, Wagner Barnabé. Inscrição cancelada: Reinaldo Damin.**

TX/ 10 - Gr 02 - Edson Nogueira Duarte, Wagner Barnabé, Fernando Martinho, João Paulo Correia Lima, Roberto Pontes do Ó, David Borensztajn, Ivan Marques da Silva.  
TX/ 95 B - Gr 01 - Marco Antônio Salles de Barros, Flávio Juarez Feijó, João Rodolpho Filho, Francisco Marcelo L. Picanço, Hamilton Morais

Leal, José Fernando de Melo Silva, Antônio Souza.

TX/ 95 B - Gr 02 - José Gilberto Meireles, David Borensztajn, Vanildo João Kaupert, Gerhard Karl Zibell, Jorge A. Monteiro da Silva, José Adalberto Barbosa Nobre, Marco Antônio Salles de Barros.

## ENXADRISTA POLIVALENTE

Se você, colega enxadrista, nos momentos de descanso entre uma partida e outra, aprecia livros de cultura geral, e em particular os que tratam de história e exegese bíblica, sem compromisso com esta ou aquela ortodoxia; se deseja elevar seu nível cultural, ou apenas livrar-se de alguns "grilos" decorrentes de uma educação religiosa excessivamente rígida; se lhe interessar a leitura de um ensaio acerca das circunstâncias em que foi escrito o Novo Testamento (não se trata de mais uma obra esotérica ou fantasiosa, como tantas que infestam o mercado), leia:

**"O CENTURIÃO DE CAFARNAUM"**, 174 p., editado em 1995.

Pedidos acompanhados de cheque nominal cruzado, no valor de R\$ 15,00, para o autor e colega cxebeano:

**Vicente Francimar de Oliveira**

**Caixa Postal 52.917, Fortaleza, Ceará - CEP 60150-170.**

## XADREZ ELETRÔNICO & PROGRAMA DE XADREZ

**Para Computadores PC 386, 486 e Pentium : NOVIDADES:**

M-Chess Pro 5.0 (Campeão Mundial de 1995), Genius 4.0 for Windows, Fritz 4 for Windows (somente em CD), Rebel 7.0, Hiarc 4.0 e WChess 1.06 (programas originais com manuais). R\$ 270,00 cada.

**Para estudar Xadrez:** Enciclopedia FideChess (CD) R\$ 320,00, Tasc PerfectBase (CD) R\$ 300,00, Chess Base (Básico, Profissional e Mega, R\$ 700,00, R\$ 1.000,00 e R\$ 1.300,00). Tasc Base + Programa The King (23.000 partidas) R\$ 530,00. Chess Assistant (Data Base com 400.000 partidas em CD) R\$ 570,00.

**Xadrez Eletrônicos:** Mephisto, Novag e Saitek (Linha Kasparov) por encomenda. novos na caixa, com manual de instruções.

**Waldomiro Dias Machado Júnior - (011) 216-0794**

**Rua Bela Vista do Sul, 201 - CEP 03905-010 São Paulo / SP.**

## &lt;&lt; XER - AQUELE QUE VEIO PARA FICAR &gt;&gt;

Adailton J. Chiaradia

O que é uma boa idéia? Embora as definições possam ser, por vezes, destituídas de uma essência verdadeira, representem, no mínimo, uma tentativa válida e honesta de explicação. Uma boa idéia nasce, primordialmente, da necessidade ou da maturação de desejos do passado. Algo que surge esporadicamente, sem o mínimo de uma sustentação válida numa argumentação lógica, tende ao fracasso. O que pode, a princípio, ser tido como algo genial, vê-se muitas vezes que cai no esquecimento, no olvido, não deixando sequer um rastro de saudade.

Não é o caso do XER - Xadrez Epistolar Rápido. Este, sim, veio para ficar. Um filho temporão do companheiro Marcos Koatz; rebento, ainda sardento e com alguns males próprios da idade, aí está ele, crescendo a olhos vistos, já andando com as próprias pernas e balbuciando algumas palavras de ordem... especialmente um sonoro xeque-mate!

Por motivos particulares fiquei afastado das competições do CXEB durante algum tempo, enquanto me embrenhava nos labirintos de uma Faculdade de Direito. Formado, sem poder exercer a nova função por imposição de outra carreira, quis voltar ao convívio do xadrez epistolar. Principalmente agora, aposentado que estou. Mas, como retornar à azáfama de correspondências? Em que categoria me inscrever? Que torneio enfrentar? Estaria eu apto a fazer alguma oposição às feras do clube?

Foi nesse dilema que recebi o amável convite para (re)iniciar-me no clube, participando do I - XER. Olhei de soslaio, meio desconfiado, como bom mineiro, mas acabei aceitando o desafio. Recebo, a princípio, a tabela de emparelamento, o que é sempre uma satisfação enorme, como se estivesse ganhando um presente de Natal no sapatinho 41 na janela...

Um novo tipo de xadrez postal. Sua duração: 9 meses, o tempo exato de uma gestação bem cuidada, cheia de alimentação balanceada e muito descanso para a futura mãe. Sem nenhum percalço, tudo há de correr a contento, sem necessidade de um aborto infeliz ou uma correria desenfreada no meio da noite para o hospital mais próximo. Aos primeiros sintomas, os primeiros cuidados.

Assim, pois, sujeitei-me à gravidez do tabuleiro. Minha única obrigação de paciente era a remessa de condicionais, em bulas talvez. Uma colher de manhã e outra à noite, de uma abertura bem estudada. Uma injeção de linhas mais agressivas de 15 em 15 dias e uma consulta ao médico pedindo uma licença de dez dias. Houve alguns sustos de grávida inexperiente - ora o bebê cutucava na ala da Dama, principalmente se o roque tivesse sido o maior; de vez em quando havia o enjoo normal de um descoberto de Cavalo, que a gente curava depressa colocando um band-aid de cobertura.

E que satisfação maternal ao se descobrir que o futuro pirralho ia bem! Uma vitória numa partida era um testemunho da saúde do herdeiro. E nove meses depois, eis que, num parto normal, sem a necessidade de uma cesariana de Ruy Lopez, a vitória no grupo e a consequente classificação para a Final. A sorridente mãe, porém, mal sabia que, após a cerimônia na pia batismal, teria que enfrentar um outro grupo, das outras felizes mães, vitoriosas também, cada uma carregando feliz criança adormecida em paz num tabuleiro.

A experiência foi boa. Tão boa que aceitei, em seguida, o convite para participar do II - XER. Uma outra gestação que vai indo bem, também, sem sustos, sem aquelas vontades (a)normais de se comer os mais estranhos objetos. A fome maior, no caso, se concentra nas peças do adversário.

O XER, pois, é um produto de primeira linha - tanto o prova que foi oficializado. Se não fosse algo que tivesse seu "sex-appeal", estaria condenado ao esquecimento; iria fazer parte da fila cheia de sombras de idéias que nascem mortas. Pelo contrário, o sucesso que alcançou justifica seu reconhecimento por todos.

Há aspectos negativos? Sim, há. Poucos, mas há. Cito dois, no meu ponto de vista. Primeiro, a necessidade de haver, entre os participantes, um princípio elementar de bom-senso, ou seja, de se tendo uma partida verdadeiramente perdida, a grandeza do abandono justificado. Ninguém gosta de abandonar uma partida ("Xadrez é vaidade", sentenciou Alekhine). É duro, é difícil você escrever a palavrinha fatídica. Tal como disse Nimzowitch, que certa feita perdeu uma partida para um "anônimo": *Como pode perder para este idiota*. Não é fácil, reconheço, abandonar um jogo. Afinal, cada um é campeão mundial de sua periferia...

Como no XER não existe adjudicação, e o prazo é exíguo, por vezes, mesmo com a obrigatoriedade do envio e recebimento de lances condicionais, acontece de o jogador ficar amarrando a partida, por mais perdido que esteja. É um direito que ele tem, direito a ser respeitado, mas, no fundo, é um excesso de zelo profissional... Mas isto, creio, há de ser corrigido no futuro.

Outro erro, no meu entender, é no que se refere ao envio de condicionais. Quando se erra ("herrar é umano...") tem que se pagar pelo erro. Para isto, você tem todo o tempo para sua análise caseira. Mas, o envio de condicionais torna-se, por vezes, faca de dois gumes. Pode acontecer de você estar numa posição crítica em que, ao menor erro de seu adversário, você ganha. E a posição é sumamente complicada, existindo uma armadilha diabolicamente escondida, mefistotélica até. Cito um exemplo próprio: na minha partida, pelo II - XER, contra o forte jogador de Belém do Pará, Raimundo Tavares, a posição era a seguinte:

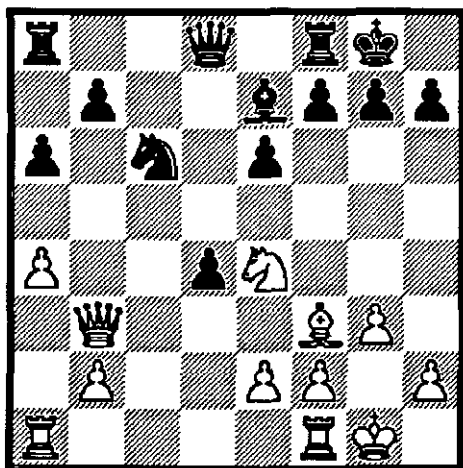

Raimundo X Adailton II - XER - Prel. - Gr. 1  
Jogam as brancas.

Nesta posição, indefinida, embora as pretas estejam ganhando um mísero peão, as brancas o recuperam de imediato, jogando o óbvio 18. DXP. Foi aí, então, que eu vi o lance vitorioso: 18. ..., C4T!! As brancas, no desespero de salvar Sua Majestade, a Rainha, teriam que sacrificar uma peça, o que, em poucas palavras, significaria derrota mais tarde, se bem jogada a partida pelas pretas. Havia a obrigatoriedade

de se enviar uma condicional. Qual seria ela, neste caso? O lógico "Se 18. DXP, ... e entrava minha condicional" revelaria todo o plano, despertando a atenção e o cuidado das brancas que, naturalmente, não efetuariam o lance que, a princípio, é o único a ser feito.

Mandei, então uma outra condicional, (alguma coisa parecida com "Se 18. TR1D, P4R") , etc. Resumindo a história, as brancas partiram ávidas à caça do desprotegido Peão do Cavalo, recebendo a desagradável surpresa de um coice de Cavalo. As brancas jogaram, então, o lógico 19. C6B+, BxC; 20. DxD, DxD; 21. BxD, TxB e abandonaram 5 lances depois.

O que eu estou querendo dizer com isto é que a obrigatoriedade do envio de condicionais pode revelar um plano bem esquematizado. Mas para isto é que existe a análise. Minha função de condicional foi feita. Poderiam as brancas suspeitar de algo escondido quando eu não enviei o que, a princípio, era lógico?

Outro eventual defeito, e isto é culpa exclusiva do próprio jogador, é o envio de condicional errada, que põe a perder todo um trabalho bem elaborado. Fui vítima inocente dessa fatalidade e aceitei, a contragosto, a penalidade de minha imprudência.

Gostaria, finalmente, de chamar a atenção dos companheiros para um fato que considero realmente lamentável no xadrez postal. É a falta de diálogo. Isto não se justifica. O propósito do xadrez epistolar é uma partida, com 3 decisões únicas: vitória, derrota ou empate. Tenho orgulho de minhas vitórias, aceito com humildade minhas derrotas e me contento com os empates, mas jamais deixei de mandar uma palavra amiga, uma frase qualquer, pois o lema do clube é trazer o amigo. Hoje joga-se xadrez de várias formas, quer no seu clube, na sua casa com seus amigos, com computadores e programas. Jogo demais com programas no PC - embora sinta a frieza dos chips e bytes à minha frente, impassíveis e impiedosos, sem a emoção de um plano, sem o tremor nas pálpebras no sacrossanto sacrifício da Dama. Mas ter-se à frente um adversário de carne e osso é diferente. Existe, por vezes, a cumplicidade no olhar, no convite maroto ao sacrifício em potencial. E no epistolar, deve existir o calor humano e não a frieza mórbida de um cadáver numa mesa de necrotério. Um lance, estonteante que seja, deve ser sempre acompanhado de uma palavra, de consolo por vezes.

Enfim, o XER está aí. E este veio mesmo para ficar, haja vista que há planos para o III, o IV, e em breve estaremos vendo o XX, o CL, seja lá que números romanos possam existir.

Esta idéia vitoriosa do Marcos Koatz vingou maravilhosamente. Foi um produto maturado, pensado, analisado com o devido cuidado. Ele é o pai e mentor. Ele é que cuida diariamente da criança, dá-lhe banho, coloca talco nas dobrinhas, cura-lhe os machucados quando o moleque chega em casa depois do futebol de várzea, leva-o ao médico para as consultas da idade, vacinas nas épocas corretas; com certeza deve reprimi-lo severamente quando se mostra ousado, pois quer educá-lo como se deve. Se ele é o pai orgulhoso e o mentor cuidadoso, nós, os primeiros que participamos e gostamos tanto, nós somos os padrinhos da criança que há de atingir a maturidade em breve; nós vestimos a criança com a melhor roupa do armário de nossas aberturas; somos, depois da gestação "in vitro", as felizes mães.

# Academia de Xadrez Caldas Viana



## CONVITE



### 1. CAMPEONATO BRASILEIRO DA DEFESA SICILIANA Aberto por Correspondência

*Lances Iniciais: 1. e4, c5 2. Jogam as Brancas*

#### Fase Preliminar

**Início:** 02 de maio de 1996

**Término:** 02 de novembro de 1997

#### Taxa de Inscrição

**R\$ 8,00 - até 25 de março de 1996**

#### Premiação

**1º lugar:** 5 anuidades do CXEB +

Um Informador

**2º lugar:** 3 anuidades do CXEB +

Um Livro (Siciliana)

**3º lugar:** 2 anuidades do CXEB +

Um Livro (Siciliana)

*Grupos de 7 participantes. Os dois primeiros colocados de cada grupo se classificam para a fase seguinte. Enviar cheque nominal e cruzado para:*

**FERNANDO MELO Av. Umbuzeiro, 52 João Pessoa - PB 58038-180**

<< **METODOLOGIA XER** >>

Ivan Barros Santos

*Sobre o Regulamento e Regras Oficiais do XER - RBXP Nº 72 - nov. 95*

Novas idéias não são fáceis de ser aceitas, absorvidas e compreendidas, sem que haja uma reação adversa, recheada de críticas e de uma falta de bom senso exemplar, muitas vezes inadmissível e intolerante, principalmente quando elas se interpõem aos princípios básicos de regras pré-estabelecidas ao longo do tempo. É evidente que isto também se aplica ao XER quando comparado ao Xadrez Epistolar tradicional; suas diferenças, apesar do elo que os liga, são fáceis de ser percebidas, porém de complexa adaptação ao cotidiano, levando muitas vezes a situações inexploradas.

No meu primeiro artigo intitulado ?? **XADREZ EPISTOLAR RÁPIDO** ??, procurei mostrar, aos curiosos e àqueles que se iniciavam na nova modalidade, as mudanças do "novo jogo". Mas, como todo primeiro trabalho, não poderia deixar de conter falhas, por maior que fosse a vontade de acertar, ainda mais por se tratar de um *novo jogo*, com novas regras, que, às vezes, se contrapõe ao lógico, ao coerente e ao óbvio, em relação, é claro, ao tradicional. Logo, me vi na obrigação de prestar mais esclarecimentos sobre o XER, que ainda está sendo lapidado, na medida em que suas regras se alteram.

Antes de mais nada, é preciso que os leitores entendam que o XER é um *novo jogo*, e que se libertem dos conceitos tradicionais enraizados com a prática do Xadrez Epistolar tradicional. Somente adquirindo uma nova concepção do jogo (exigida pela prática do XER), rompendo, portanto, com a visão tradicional e com outros valores teóricos pré-estabelecidos, os adeptos do XER poderão vislumbrar a essência, o espírito do *novo jogo*.

Tentando ser útil aos parceiros, passo a desenvolver, aqui, algumas idéias para uma provável metodologia XER. Tenho como objetivo esclarecer fatos que passam despercebidos, no início e meio do torneio, os quais só percebemos quando tudo está perdido. O torneio é disputado em 10 meses e durante este período subdivide-se em início, meio e fim. Configura-se, como início, os primeiros dois meses, sendo, do 3º ao 7º mês, o meio, e os últimos três meses, o fim. Isto nos leva a acreditar que no 7º mês a partida já esteja totalmente definida. Realmente, a esta altura do torneio é possível se conceber um vencedor, seja por vias de fato ou por TRC - Tempo de Reflexão de Condicionais.

Desenvolverei a metodologia de acordo com as três distintas fases da partida, quais sejam: início, meio e fim.

**INÍCIO (1º e 2º meses)**

Poderíamos associar esta fase, por analogia, aos 15 primeiros minutos de uma partida de futebol. É a tal fase de estudo, de planejamento, onde não se pode tomar *gol de forma alguma*; temos que bloquear todas as investidas do adversário. Nesta fase, é de suma importância avaliar qualquer proposta de condicional e para isto é conveniente tomar o cuidado com as trocas forçadas. Não estou querendo dizer, com isto, que o fato de aceitar condicionais nesta fase nos levará à derrota; pelo contrário, na abertura, muitas vezes, nos sentimos obrigados a aceitar condicionais, sob pena de enveredarmos por linhas perdedoras que terão suas conseqüências fúnebres lá pela fase denominada meio. Como é

sabido, uma abertura jogada de forma errônea é um convite à derrota.

**MEIO (3º, 4º, 5º, 6º e 7º meses)**

Esta é a fase crucial do jogo. É aqui onde a maioria das partidas se decide; portanto, todo cuidado é pouco. Dispomos de exatamente cinco meses para pormos em prática tudo que foi planejado e arquitetado nos primeiros dois meses da competição. A obtenção de pontos no TRC, nesta fase, é extremamente decisiva para se lograr a vitória. Temos que investir pesado nas estratégias que aniquilem por completo os planos do oponente. Esta é a fase mais complexa do jogo. Imaginem, por exemplo: sacrificar a dama por uma peça menor, não com o intuito de fazer uma bela combinação, resultando numa maravilha enxadrística.

ca, mas para galgar pontuação no TRC, subjugando o parceiro a abdicar dos seus conhecimentos lógicos, impondo-lhe a abnegação da razão.

### FIM (8º, 9º e 10º meses)

No futebol, nos minutos finais, é comum ver o time que está ganhando tocar a bola de um lado para o outro do campo, procurando por todos os meios "matar o tempo". Qualquer jogador de xadrez relâmpago, que se preze, sabe muito bem o que fazer quando seu adversário se encontra com apuro de tempo. Não podia ser diferente no XER! Estes últimos três meses devem ser controlados de forma a vencer ou empatar naturalmente e, no caso, man-

ter a vantagem de TRC, pois, nesta altura, dificilmente o jogador inferiorizado no TRC terá condições de reverter o quadro. É por isso que o cuidado tem que ser redobrado, para evitarmos surpresas desagradáveis. Existem casos de partidas perdidas posicionalmente, porém ganhas, do ponto de vista do TRC. No XER, isto é totalmente normal e aceitável; afinal de contas, muitas vezes somos levados a posições inferiores em detrimento da recusa de condicionais, ou mesmo, das propostas de condicionais aceitas pelo oponente. Estas situações, que fazem parte das estratégias do *novo jogo*, são essenciais para impor a derrota ao suposto vencedor posicional.

Todos os preceitos, aqui tratados, devem se adequar paralelamente às regras do XER e, devido à inconveniência de descrevermos todos os pormenores das regras, vou limitar-me a arriscar mais alguns palpites que na certa, somados aos já mencionados, irão reforçar as idéias até então descritas.

Nos itens 6 e 9 das regras, quais sejam,

6. *Em caso de omissão de lance condicional ou de envio de lance impossível na sequência proposta, o adversário terá o seguinte ganho em seu TRC: a) 2 dias, se for do 1º ao 14º lance ou b) 4 dias se for do 15º lance em diante.*

9. *Na transmissão dos lances devem constar, obrigatoriamente, o TR e o TRC, do remetente e do parceiro. Em sua falta, serão acrescidos 2 dias ao TRC do oponente. Essa multa deverá ser comunicada ao diretor do torneio e registrada na planilha.*

permite-se acrescentar dias ao TRC, à parte o desenvolvimento normal da partida, claro, com a conivência do parceiro, seja por displicência ou por esquecimento. Portanto, a atenção no envio dos lances tem que ser redobrada, pois um simples descuido pode ser fatal no resultado final da partida.

A carta registrada, desprezada e evitada pelos companheiros, tem que se fazer presente sempre que se fizer necessária. É comum no nosso meio - que me desculpem a franqueza - existirem colegas adeptos do anti-jogo, que ao se verem superiores no TRC, simplesmente passam a ignorar as cartas do seu adversário como se elas não existissem, fazendo disso uma estratégia para "sufocar" o tempo, isto é, restringir os curtos 10 meses em um número menor de meses com aqueles argumentos descabíveis do tipo "tua carta foi extraviada". Entretanto, dispomos, de preferência na fase meio, do Art. 15 das Regras dos Jogos do CXEB para combater esse tipo de estratégia, bem como, não devemos nos esquecer: no XER, um único excesso de tempo é suficiente para darmos adeus à partida (veja item 10 das regras). Daí, a importância das cartas registradas para garantir, no mínimo, um bom andamento das partidas.

Os dados a seguir dão uma visão, digamos, global, dos resultados finais das partidas jogadas no XER.

I - XER Preliminar e Final - 70% das partidas terminaram com resultado natural, empate ou vitória, ou seja, sem influência do TRC;

II - XER Preliminar - Decorridos 6 meses, das partidas terminadas, 60% tiveram resultado natural; e, de um total de 9 grupos, 2 já definiram as 1ª. e 2ª. colocações.

**Incrível ! Isto é o XER.**

## &lt;&lt; COMO JOGAR TORNEIOS INTERNACIONAIS &gt;&gt;

Ubirajara Oliveira Barrosos

Reunimos, nesta exposição, informações já divulgadas em números anteriores da Revista. Nosso objetivo é fazer com que os sócios recentes tenham uma visão completa do setor internacional, sem necessidade de recorrer aos comentários sobre o assunto, publicados nos números atrasados de nossa RBXP.

**ICCF - International Correspondence Chess Federation**

**Torneios de Classificação** - Categorias III, II, I, Higher (Especial) e Master (Superior). Há correspondência entre as categorias do CXEB e da ICCF. Nas categorias acima da III, há grupos de 7 e 15 participantes. Nos grupos de 7, o vencedor adquire o direito de participar dos torneios da categoria seguinte. Havendo empate, a promoção só ocorre se os empatados tiverem feito, no mínimo, 80% dos pontos possíveis. Mas o empate em dois grupos, mesmo sem esse mínimo de 80%, dá direito à promoção. Nos grupos de 15, serão promovidos os dois primeiros classificados. No caso de empate no 2º lugar, será classificado aquele que tiver maior rating.

Taxa de inscrição - US\$ 8,00, para os grupos de 7 e US\$ 12,00 para os grupos de 15 jogadores.

**Torneios de Normas** - Os grupos são de 11 participantes. Podem participar: a) Jogadores com rating fixo, na ICCF, de 2300 para homens e 2000 para mulheres; b) Jogadores com rating não fixo, mínimo de 2350 para homens e 2050 para mulheres; c) Jogadores que tenham sido classificados nos três primeiros lugares em qualquer final de nosso Campeonato Brasileiro Individual (CBI).

Taxa de Inscrição: US\$ 18,00

**Torneios Temáticos** - Os temas são bimestrais, publicados no Informe da Diretoria de Torneios Internacionais de nossa revista. Os grupos são de 5 jogadores, com 2 partidas entre cada par de adversários. Taxa de inscrição: US\$ 8,00.

**Copa Internacional** - É um torneio aberto, como a nossa Taça Brasil. Ocorre a cada 3 anos. No momento, está sendo jogada a fase preliminar da X Copa, iniciada em 1.9.94.

**Matches amistosos** - São torneios amistosos, mas VALEM PONTOS para o rating da ICCF; portanto são torneios que devem ser encarados com extrema responsabilidade pelo participante. Não só pelo rating, que é o espelho da capacidade enxadrística do jogador, mas pela circunstância de estar o participante defendendo a bandeira nacional. Nos matches, os dois países que vão enfrentar-se formam suas equipes de acordo com as condições anteriormente combinadas e aprovadas pela ICCF. Cada participante joga com um oponente de sua mesma categoria.

**Regras dos Jogos** - Diferem das nossas nos seguintes pontos:

a) **Tempo de Reflexão** - 30 dias para cada série de 10 lances. A economia de tempo em cada série é creditada à série seguinte. Como ocorre no CXEB, após o 1º excesso, inicia-se outra série de contagem de tempos de reflexão. O 2º excesso de tempo causa a perda da partida.

b) **Duração dos Torneios** - Mínimo de 2 anos, em cada fase.

c) **Recesso** - Não há recesso de fim de ano.

d) **Sistema de Notação** - O mais usado é o Numérico Internacional, mas é permitido qualquer outro, desde que haja acordo entre as partes. Entretanto, a planilha remetida ao Diretor deve estar preenchida com a notação numérica.

**CADAP - Confederación Americana de Ajedrez Postal**

**Torneios de Classificação** - Categorias II, I, Superior e Candidatos. As duas últimas correspondem às nossas categorias "Especial" e "Superior", e às "Higher" e

"Master" da ICCF. Na categoria de "Candidatos", o participante que fizer 75% dos pontos possíveis tem direito a ½ norma para o título de Mestre Latino-americano de



xadrez postal (ML), e o vencedor, além do título de ML, adquire o direito de disputar a semifinal do Campeonato Mundial da ICCF. Taxa de Inscrição: US\$ 8,00

**Zonal Latino-americano** - Ocorre a cada três anos. É um torneio aberto, como a Copa da ICCF e a nossa Taça Brasil. Os três primeiros classificados da fase final recebem o título de Mestre Latino-americano e têm direito às ¾ de Final do Campeonato Mundial da ICCF. O vencedor recebe o título de Campeão Latino-americano.

**Regras dos Jogos** - Diferem das nossas nas seguintes pontas:

**a) Tempo de Reflexão** - 30 dias para cada série de 10 lances. Mas, ao contrário do que ocorre nas regras da ICCF e do CXEB,

### Como inscrever-se em Torneios Internacionais

**Torneios de Classificação e Torneios Abertos** - Preencher a "Ficha Única de Inscrição em Torneio", encartada em todos os exemplares da RBXP, e remeter ao escritório em São Paulo, com o cheque correspondente à taxa de inscrição.

**Matches** - Inscrição com o Diretor de Divisão Internacional, Luiz Antônio Tannus Ferreira, Caixa Postal 3242 - 38421-970 - Uberlândia - MG. Ao solicitar a inscri-

essas séries são independentes, o que significa:

I - que o tempo economizado em uma série NÃO é creditado à série seguinte;

II - que o excesso de tempo, em qualquer série, ocasiona a perda da partida.

**b) Duração dos Torneios** - Mínimo de 2 anos, em cada fase.

**c) Recesso** - Não há recesso de fim de ano.

**d) Sistema de Notação** - É permitido o uso de qualquer sistema, desde que haja acordo entre as partes. Não havendo esse acordo, vale o sistema numérico internacional. Utilizando o sistema descritivo, observar que a inicial do bispo é "A" (de Alfil, em espanhol). Por exemplo, P4AR equivale ao nosso P4BR.

ção, indique sua categoria no CXEB, ou na ICCF, se tem experiência internacional e se escreve em outro idioma, além do nosso.

A falta de experiência e o desconhecimento de outro(s) idioma(s) NÃO impedem a participação.

Taxa de Inscrição: US\$ 2,00, que só são devidos após a formação definitiva da equipe.

### Como obter títulos e chegar a Campeão Mundial

O quadro de Torneios da CADAP e da ICCF motra como obter os títulos de Mestre Latinoamericano e de Campeão Latinoamericano, bem como o caminho para se chegar a Campeão Mundial de xadrez postal.

## BANCO DE DADOS - MAIS DE 600.000 PARTIDAS !!

**CHESSBASE, CHESS ASSISTANT, NICBASE, ARQUIVOS PGN**  
PARTIDAS DOS ÚLTIMOS TORNEIOS - ATUALIZE SUA BASE DE DADOS  
SELEÇÃO DE PARTIDAS DE KASPAROV, KARPOV, ANAND, ALEKHINE, ETC.  
**ESCOLHA A ABERTURA E A VARIANTE**  
**DEZENAS DE PROGRAMAS SHAREWARE DE XADREZ**

**Conversores CA<>CB<>NIC<>PGN**



Para maiores informações, remeta seu nome e endereço para  
**WLADIMIR PEREIRA NETO - RUA DES. PEDRO SILVA, 2222/208**  
**88080-700 FLORIANÓPOLIS - SC FONE (048) 244-9377**

# TORNEIOS CADAP

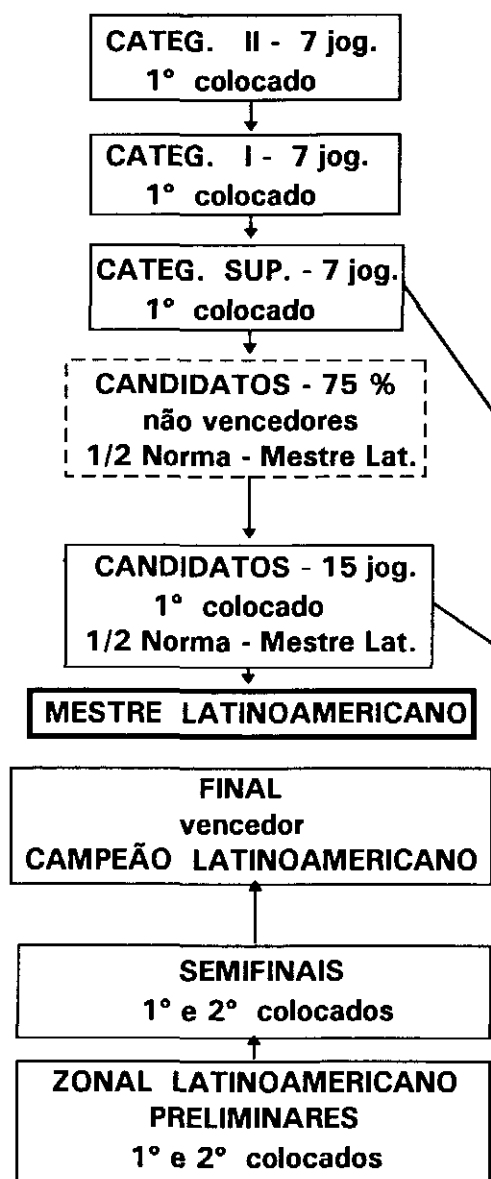

# TORNEIOS ICCF

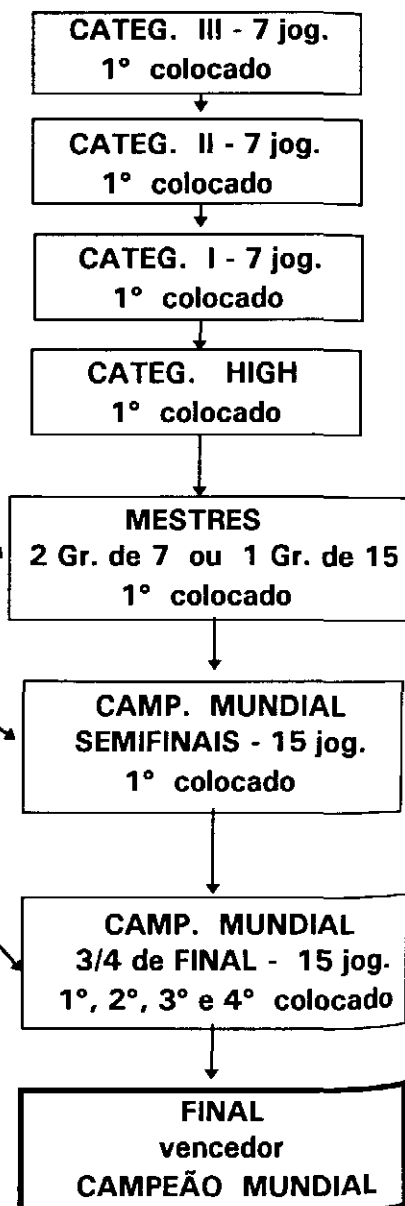

## &lt;&lt; ADEUS A DANIEL DIANO &gt;&gt;

Milton G. Sanchez

O xadrez está menos alegre. Não temos mais a companhia da figura ímpar de Daniel Diano. Ele nos deixou dia 12 de novembro, em Montevidéo, e foi sepultado em sua cidade natal, Minas - Uruguai.

Nascido aos 21 de julho de 1937, Diano amou muito o xadrez e a ele se dedicou como jogador e escritor. Conta ele em seu livro *Diez Docenas* que aprendeu a jogar xadrez aos 18 anos, nos Estados Unidos; e logo em seguida, em 1956, ganhou, invicto, o Campeonato da Universidade da Carolina do Norte! A partir daí começou a dar simultâneas e a se dedicar ao xadrez com voracidade. Conta ainda que, uns seis meses após ter aprendido a jogar xadrez, viu-se frente a frente com o ganhador do U.S. Open, *Bobby Fischer*, com seus doze anos, ainda de calças curtas, num torneio no Manhattan Chess Club de Nova Iorque; esse torneio tinha curiosa regra: a cada 10 segundos tocava uma "cigarra" e os jogadores eram obrigados a fazer o lance. Fischer venceu de ponta a ponta, mas elogiou muito o xadrez de Diano, dizendo que ele tinha talento e que *...somente lhe fazia falta praticar o xadrez rápido*. Daniel Diano foi, por quatro vezes, Campeão Uruguio por equipes, representando Lavalleja, e em três delas invicto, além de representar seu querido Uruguai em competições no exterior, inclusive em Olimpíadas de Xadrez.

Sua última experiência no xadrez foi praticar o xadrez postal. Residindo em Santa Vitória do Palmar - RS - ingressou no CXEB em 1992, e eu tive o prazer de fazer parte do primeiro grupo que ele disputou. Logo Diano se mostrou interessado pelas coisas do CXEB e fascinado pelo xadrez postal, pois aqui fez muitos amigos, aos quais sempre dirigia uma palavra amiga e dos quais sempre falava com humor e argúcia.

Conheci-o pessoalmente em 1993, em Curitiba, num torneio aberto. Alegre e loquaz, Diano se relacionava com todos, irradiando seu contagiante entusiasmo. Entretanto, durante as partidas, sua postura era de imobilidade, mergulhado em suas análises, e com profundo respeito pelo adversário.

De seu livro *Diez Docenas*, um delicioso conjunto de crônicas baseadas em 120 partidas suas, nas quais Diano analisa a personalidade de seus adversários diante do tabuleiro, extraímos a partida a seguir, jogada em 22 de maio de 1972 no Uruguai, que transcrevemos como homenagem ao querido amigo e grande enxadrista que nos deixou prematuramente. A transcrição é fiel ao original, em espanhol, para que vocês apreciem a verve literária de Diano e o bom humor com que ele "mexe" com seu adversário.

Daniel Diano

X

Ubaldo Belistri

*El médico psiquiatra Ubaldo Belistri - en esté entonces estudiante - es un ajedrecista de ojos penetrantes - acostumbrados a observar, de estilo pungente con la combinación en la punta de los dedos y la búsqueda "de la que complica" en la cabeza. Pero siempre. Estoy para ver quién en la afición oriental me puede decir que jugó con él una partida tranquila. Entre nosotros hemos jugado once veces e hicimos una sola vez tablas y eso por decreto de nuestros capitanes porque sino uno de los dos ganaba. Siempre nos dimos "de mango revoleau".*

*Yo tengo mi propia teoría con respecto a él; me imagino que quiere aplicar su propia psicología en el tablero como digna distensión del consultorio. ¿O será porque le gusta? Mordaz, vivaracho, gran amigo de todos en general, se*

*especializa en tomarme el pelo cuando me gana (que son las menos veces) con frasecitas como: "¿pero jugaré tan poco yo para que vos me hagas una jugada de este tipo?" y por ahí sigue la retahíla. Claro que cuando las cosas son al revés tiene que oír preguntas como: "¿pero vos te pensás que estás en el consultorio tratando a algún psicótico?" y sume y siga. ¿Te lo termino de pintar? Una vez, en pleno Campeonato Uruguayo se subió arriba de una silla y leyó una proclama propia, antioficialista, contra la Federación que regía con sórdida mano nuestros turbios destinos ajedrecísticos.*

*Si vos sabés en qué época fue calláte la boca porque mirá que yo me doy con todo el mundo.*

**1.e4, c5; 2.Cf3, e6; 3.Ac4, Cc6; 4.O-O, Cf6; 5.Te1, Dc7; 6.Cc3** no te asustes de esta condução de brancas de Siciliana. Todavía no he empezado a estudiar y estas cositas eran parte

de lo que componía mi repertorio entonces. 6. .... **Ae7**; 7.**d4**, **Cd4!** bien jugado porque él tiene que tratar de molestar mi alfil de **c4** con su dama para ganar un tiempo. 8.**Cd4**, aquí tuve que calibrar bien todo lo que va a venir. VÍ claro. Estaba inspirado. Ahora vas a ver. 8. .... **cd4**; 9.**Dd4**. Acá Ubaldo debió haberse enrocado o jugado **a6**. Pero yo, conociéndolo, hubiera dado diez a uno a que se me venía porque cualquiera que mire esta posición por arribita mal supone que con **Ac5** y **Cg4** las negras quedan ganadas o por lo menos dejan a mi pobrecito rey con las jergas corridas. 9. .... **Ac5?**

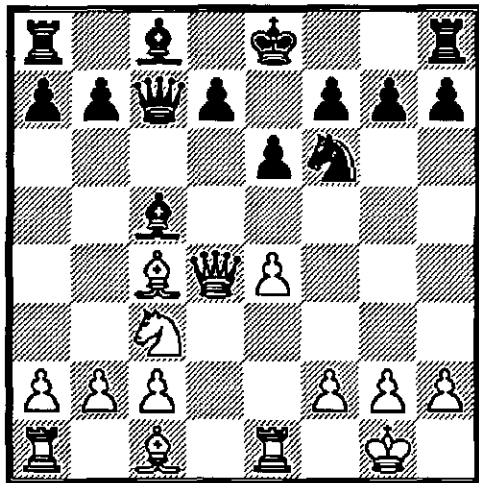

10.**Cd5!!** no se puede sacar la dama de **e7** por **Cf6+**. No se puede jugar **Cd5** por **Dg7**, etc. Así que Ubaldo se vió confinado a hacer la única jugable: 10. .... **ed5**; 11.**ed5+** yo les he mostrado esta posición a varios jugadores buenos y todos jugaron medio rápidamente la que jugó Ubaldo. Lo correcto es ir a **d8** con el rey y yo **Dh4** y **Ag5** y es un ataque contra la falta de desarrollo del negro. Mientras no lo logre, la pieza de menos está compensada. No puede tapar de alfil en **e7** porque **d6** lo mata al pio-pio. Así que aquí, otra vez, yo te daba 10 a 1 a que Ubaldo entraba en la combinación como un ángel alado.

Jugó 11. .... **Rf8?** y se levantó y salió a caminar por los corredores y estoy seguro que le ha dicho a alguien Diano está loco entregando piezas en la apertura. Porque en realidad el que mira ahora (también por arribita) piensa que mi ataque es de nervios. Yo, que iba puntuando el torneo - y que lo gané invicto - esperé a que se retirara del recinto nada más que para mirarle la expresión cuando volviera y jugué: 12.**Df6!!** Si 12. .... **gf6**; 13.**Ah6+** y mate en dos. Pero además amenazo **d6**, mate y la dama. Así que única: 12. .... **d6**; 13.**Ag5**, más fuerte que **Ah6** en cuyo caso me jugaría **Tg8** y ataca dos piezas. 13. .... **Ad7** y defendió el mate de la octava línea. 14.**De7+**, **Rg8**; 15.**Ab5** y me he puesto más cargoso que chince de tapera! 15. .... **Dh6**; 16.**Dd7** y otra vez amenazo mate en la octava. 16. .... **Af2+**; 17.**Rh1**, **Ae1**; 18.**Te1**, **Tf8** se enrocó! 19.**Te8** y con las orejas entre las solapas, me dió la mano.

Estoy seguro que ésta fue la primera lección sería de psicología que recibí Ubaldo. (1X0).

E, para encerrar, o último soneto recebido de Daniel Diano, que mostra como ele se sentia em relação ao xadrez postal e ao CXEB (26/03/95).

### CONVITE

Houve uma vez em que me convidaram a jogar o Xadrez Epistolar. Relutante, curioso, a duvidar aceitei o convite. Perguntaram: Quanto grande é teu orgulho? Acreditaram quando disse "não sei se vou ganhar partidas ou amigos a tramar numa correspondência" e ... me aceitaram.

Depois do Senna, após o Tom Jobim, faltou-me alguma coisa. Mesmo assim - o lema não faz só o que te apraz -

me foi recomendado pra esquecer a ausência dos dois gênios e reter: "leva o Xadrez mas o amigo traz!"

Adeus, amigo Daniel Diano!

## << XII CAMPEONATO BRASILEIRO INDIVIDUAL >>

ÚLTIMOS DIAS - INSCRIÇÕES ATÉ 30.JAN.96

Podem se inscrever associados do CXEB das Categorias Especial e Superior.

Taxa de Inscrição = R\$ 5,00 por grupo. Utilize a Ficha Única de Inscrição

## &lt;&lt;&lt; ATUALIDADES &gt;&gt;&gt;

*Estêvão Tavares Neto*

1. **MORREU POLUGAEVSKY** - Um dos maiores conhecedores da Defesa Siciliana, o GMI bielorrusso, Lev Polugaevsky, faleceu no dia 30/08/95, em Paris, vítima de um tumor no cérebro. Poluga venceu por 3 vezes o campeonato soviético, participou em duas ocasiões do Torneio dos Candidatos e entre os anos 60 e 80 esteve entre os 10 melhores enxadristas do mundo. Pouco menos de um ano antes de sua morte, em outubro/94, houve um torneio temático da Defesa Siciliana, em Buenos Aires, para homenageá-lo ao qual ele esteve presente, mas não jogou.
2. **TORNEIO FEMININO** - *O I Torneio Internacional de Mulheres, realizado em Ribeirão Preto - SP, de 14 a 18/10/95, teve a tranquila vitória da argentina Cláudia Amura, com 8 pontos em 10 possíveis. Em 2º e 3º lugar ficaram as brasileiras Tatiana Ratcu e Jaihy Gomes, que fizeram 6,5 e 5,5 pontos, respectivamente.*
3. **MASTERS DE Horgen** - O fortíssimo Torneio Internacional de Horgen, Suíça foi disputado na segunda quinzena de outubro/95 e teve como vencedores os GMIs Vladimir Kramnik, da Rússia e Vassily Ivanchuk, da Ucrânia, com 7 pontos. A decepção entre os 11 participantes ficou por conta da fraca atuação do campeão mundial da PCA, Gary Kasparov, que fez apenas 5 pontos, obtendo um modesto 5º lugar.
4. **MUNDIAIS DE MENORES** - *A estância balneária de São Lourenço - MG foi sede desses eventos, que reuniram 262 enxadristas de 58 países, entre 16 e 28/10/95. Eis os campeões: Mirim (até 10 anos): masculino - Boris Gratchev (Rússia), feminino - Alina Motoc (Romênia); Pré-Infantil (até 12 anos): masculino - Etienne Bacrot (França), feminino - Viktorja Cmilyte (Lituânia); Infantil (até 14 anos): masculino - V. Gaprindashvili (Geórgia), feminino - Xuun Yuan Xu (China) e Dana Reizniece (Letônia). Entre os brasileiros, a melhor colocação foi obtida por Bárbara Faraht, que ficou em 11º lugar no pré-infantil feminino.*
5. **MEMORIAL FLÁVIO DE CARVALHO** - Tradicional torneio aberto organizado pelo Clube de Xadrez de São Paulo, aconteceu de 27 a 29/10/95 e teve 51 participantes. O mineiro Wellington Rocha foi o campeão, seguido pelos paulistas Antonio Carlos Resende e Ivan Nogueira. Os três totalizaram 5 pontos em 6 disputados.
6. **SIMULTÂNEA DE KARPOV** - *Aconteceu em Petrópolis - RJ, em 28/10/95. O campeão mundial da FIDE enfrentou 16 jogadores, venceu 13 partidas e empatou 3 com Antonio Campos, Cristóvão Kubrusly e José Eduardo Maia.*
7. **INTEL PCA I** - Na última etapa realizada em Paris, de 09 a 12/11/95, Gary Kasparov se impôs novamente. Na final derrotou V. Kramnik por 2X1 (1X1 no match e 1X0 no relâmpago). Nas semifinais Kasparov bateu Anand, 2X0, enquanto Kramnik superou Lautier por 1,5X0,5.
8. **INTEL PCA II** - *Encerrado o circuito de 95 que teve 4 etapas (Moscou, Nova Iorque, Londres e Paris), lembrando que as partidas são no ritmo de 25 minutos para cada jogador; os três melhores colocados foram: 1º) G. Kasparov, 19 pontos; 2º) V. Ivanchuk, 14 e 3º) V. Kramnik, 12.*
9. **MUNDIAL POR EQUIPES ATÉ 26 ANOS** - Realizado na distante Parnaíba, interior do Piauí de 9 a 17/11/95 teve a Geórgia como campeã, com 22 pontos. A medalha de prata foi para as Filipinas e a de bronze ficou com a Finlândia. O Brasil teve duas equipes na prova, a "A" que obteve o 6º lugar e a "B" formada por jogadores piauienses que ficou em 11º e último lugar.
10. **INVESTBANKA 95** - *Boris Gelfand, da Bielorrússia e Vladimir Kramnik, da Rússia, com 8 pontos foram os vencedores deste importante torneio, rating médio 2652, categoria 17 da FIDE, disputado em Belgrado, Iugoslávia, de 15 a 26/11/95.*

- 11. MUNDIAIS SUB 16 E SUB 18** - O MI brasileiro Rafael Leitão, 15 anos, obteve o vice-campeonato no mundial da categoria até 16 anos, masculino, ficando apenas meio ponto atrás do croata Hrvoje Stevc, que ganhou o título com 8,5 pontos. No certame feminino, até 16 anos, a vitória foi de Rusedan Kempinski, da Geórgia, com a MI brasileira Tatiana Ratcu, obtendo o 8º posto. Na categoria até 18 anos, o polonês Robert Kempinski venceu no masculino e a romena Peptan Corina no feminino. No total 195 enxadristas, representando 55 países participaram dos mundiais realizados em Guarapuava, Paraná, de 1º a 12 de dezembro passado.
- 12. FEPAX 95** - *A cidade de Americana sediou entre 14 e 17/12/95 o FEPAX - Festival Paulista de Xadrez. Na principal competição, o Campeonato Paulista Individual Absoluto, que teve 101 participantes, Eduardo Limp, foi o campeão. No Campeonato Estadual de Xadrez Rápido, que reuniu 44 jogadores, Rodrigo Disconzi foi o vencedor, enquanto no Estadual Relâmpago, Wellington Rocha obteve o 1º lugar, entre 38 enxadristas.*
- 13. FPX - NOVO PRESIDENTE** - José Alberto dos Santos Ferreira, foi eleito presidente da FPX - Federação Paulista de Xadrez no último dia 16 de dezembro em assembléia geral da entidade realizada em Americana. O mandato terá 2 anos, vai de 02/01/96 a 01/01/98.
- 14. MUNDIAL DA FIDE** - *Finalmente definido o match entre A. Karpov e G. Kamsky pelo título oficial; acontecerá em junho de 96 na cidade de Montreal, no Canadá. A premiação aos competidores totalizará 1 milhão e 700 mil dólares.*
- 15. ABERTO DO BRASIL 96** - A 12ª edição do Campeonato Aberto do Brasil acontecerá de 25 a 28 de janeiro próximos, porém ainda sem local definido. Em 95 o certame que foi disputado em São Sebastião do Paraíso - MG reuniu mais de 200 jogadores.
- 16. KASPAROV NO BRASIL** - *O campeão mundial da PCA desembarcará no próximo dia 26 de janeiro, no Rio de Janeiro, para enfrentar em partidas simultâneas alguns dos integrantes da equipe olímpica brasileira. A informação é do enxadrista e empresário carioca Ricardo Teixeira um dos promotores da vinda de Kasparov ao Brasil.*

## KARPOV DÁ AULAS DE XADREZ

Ele, Korchnoi, Topalov, Milos, Darcy, Anand e muitos outros analisam suas partidas para os privilegiados leitores de **Lance**, a melhor revista de xadrez. Mínimo de 52 páginas em formato grande, incluindo o suplemento Xadrez Coop. Noticiário e fotos exclusivas.

Assinatura anual (6 números): **R\$ 27,00.**

Pedidos com cheque nominal cruzado a:

**Lance Cultural Produções Ltda.**

SRTVN Edifício Brasília Rádio Center, sala 3082 - Brasília - DF  
CEP 70.719-900 Tel. (061) 223-7410 Fax (061) 322-4202

## &lt;&lt; LANCE LIVRE &gt;&gt;

Esta Seção está à disposição dos sócios ativos para, gratuitamente, incluírem recados e notícias de seu interesse, tais como doações, venda, troca, compra, eventos, convites, etc. Os interessados deverão escrever para CXEB - Caixa Postal 21.200 - São Paulo - SP - 04698-970, enviando seus breves textos já prontos. *Obs: O Clube apenas publica os textos recebidos; a responsabilidade pelos mesmos é dos senhores remetentes.*

**Troca de Juiz** - Gerd Giebel informa que o laudo sobre o problema premiado, de mate em dois, de autoria de Pedro Luiz O. Costa Neto, publicado na seção Lance-Livre da RBXP - edição especial de outubro, pg. 47, é do Juiz Oficial da Prova, Oswaldo Faria, e não de sua autoria, pois ele atuou como Juiz Neutro na competição.

**Botvinnik** - Carlos Fernando S.V. Braga, autor do Artigo intitulado *O Cientista do Tabuleiro - Mikhail Botvinnik*, publicado na RBXP Especial de outubro/95, faz as seguintes correções no texto divulgado: Na 2a. linha do 2º parágrafo, onde se lê "... levou uma vida acadêmica paralela a ele." leia-se "... levou uma vida acadêmica paralela".

Na 3a. linha do 4º parágrafo, onde se lê "... na sua importância durante as partidas." leia-se "... na sua importância para um bom desempenho nas competições."

**Desabafo** - Na coluna com esse nome, o jornal Folha da Tarde, de São Paulo, em sua edição de 25.10.95, publicou uma carta do associado José Eduardo de Almeida Bayeux, a qual transcrevemos pois refere-se ao estado do serviço postal de cartas do Correio, que vem prejudicando o bom andamento de alguns torneios.

*"Há alguns anos assistimos uma transformação dos serviços prestados pelo correio na França: uma carta enviada pela manhã em Paris chegava antes do almoço. Aqui não almejamos tanto, mas pergunto o que está acontecendo com a eficiência deste serviço tão importante? Cartas demoram a chegar e algumas nem chegam ao seu destinatário. As greves se tornam comuns, os salários indig-nos... O corte de pessoal é a solução para a crise do setor? As tabelas de preços foram reajustadas, mas será que agora vamos ter uma solução ou os responsáveis pensam que lançar campanha de "Outdoors" vai resolver a crise de eficiência do correio? Está na hora de os responsáveis darem sua palavra, sua explicação. É o mínimo que que podem e devem fazer. A você leitor, que contribui para este país com seu trabalho e que também necessita dos serviços do correio, não se cale esperando que tudo se resolva pela ação de terceiros. Esse é o caminho para limparmos o Brasil das adminis-trações ineficientes, irresponsáveis e muitas vezes corruptas".*

**48º Jogos Desportivos Operários do SESI** - Mais uma vez, sócios do CXEB conseguem sobressair em torneios ao vivo! Na versão de 1995 dos Jogos Operários do SESI, Carlos Eduardo Bastos obteve o primeiro lugar no Estado de São Paulo, e Albert Wagner R.P. Travnik, a terceira colocação. Parabéns a ambos!

**Defesa Brasileira** - "Booklets" da Defesa Brasileira (1.e4,e5; 2.Cf3, Dc7), com teoria e coletânea que reúne 55 partidas desta defesa criada pelo MI Helder Câmara, ao preço de R\$ 8,00 para pedidos do Brasil e US\$ 11,00 para pedidos do exterior. Para pedidos do Brasil, enviar cheque nominal para Richard Mitsuo Fuzishawa, Rua Celso V. Vieira, 164 - 12223-630 - São José dos Campos - SP, e para pedidos do exterior, enviar US\$ para Rubens Cardoso do Espírito Santo, Av Juscelino Kubitscheck, 6701/11 bl. 32 - 12220-000 - São José dos Campos - SP.

**Xadrez ao Vivo - Convite** - Desejo formar um ponto de encontro com Cxebeanos ou outros que apreciam também jogar xadrez ao vivo em amplo salão tendo mesas, peças e relógios. Contatar Francisco Federico, Rua Edgar de Campos, 149, Ipiranga - São Paulo - SP 04282-010 Tel. (011) 215-8142.

**Campeonato Mundial** - Ricardo Miguel Duailibi, Caixa Postal 2524, Campo Grande - MS, 79004-970, oferece sensacionais boletins do Campeonato Mundial de Xadrez - Kasparov X Anand, conseguidos pela INTERNET, em 57 páginas, com partidas totalmente comentadas. Enviar R\$ 15,00 em Vale Postal. A entrega será feita com a máxima brevidade.

**Amistosos por Equipes** - O Clube de Xadrez de Campos do Jordão está convidando outros clubes ou agremiações de xadrez para jogos amistosos com a nossa equipe, de 5 tabuleiros, por correspon-dência. Contatos com José Marcelo dos Santos, Rua Mogi, 185 Campos do Jordão - SP 12460-000.

**41º Campeonato Estadual Absoluto de Santa Catarina de 1995** - A fase Final realizou-se de 18 a 24/11/95, em São Bento do Sul, dirigido pelo companheiro Gerd Giebel. Os primeiros colocados foram: Campeão, *Haroldo Cunha dos Santos Jr.*, de Joinville; Vice, *Croife Petry*, de Concórdia; 3º, *Marco A. Zaror Cordeiro*, de Lages.

**Peças modelo STAUNTON** - O companheiro *Eduardo Müller*, Rua Lisboa, 200 Ap. 01, IT. Norte - 89052-610 - Blumenau - SC, gostaria de receber informações sobre o jogo de xadrez modelo Staunton - história, origem, se há peças originais no Brasil, etc.

**Coleções de Xadrez** - *Angel Gutierrez, C. P.* 2750 São Paulo - SP 01060-970 Tel (011) 280-8633 R-258, vende coleções completas de CAISSA, Teoria al Dia, Jogo Aberto e Preto e Branco.

**EXCLAMA** - Eventos Enxadísticos e Damísticos - Esta é a nova empresa montada pelo A.I. Roberto Telles de Souza e pelo companheiro cxebeano Edson Nogueira Duarte. São oferecidos cursos de arbitragem, organização de eventos, técnicos e outros, para xadrez e damas, tendo inclusive um excelente material de apoio pedagógico. Maiores informações podem ser obtidas com o *Telles, Av. 12, 1762 - Ap. 01, Rio Claro - SP - 13503-180, tel. (0195) 24-1179*, ou com o *Duarte, Rua Malavazzi, 668 - Paulínia - SP - 13140-000*.

**Russian Chess Course** - Este é o livro, de autoria de Lev Alburt, que *José Carlos G. Pereira*, Rua Três, 2421, Jales - SP - 15700-000, tem interesse em conseguir. O livro pode ser trocado por outro de mesmo valor, adquirido em dinheiro ou negociado com programas de xadrez. O *José Carlos* está implantando o xadrez em escolas maternas com aulas para crianças a partir de 5 anos (!!) e o livro do Alburt é fundamental para esse tipo de trabalho. Ele gostaria também de trocar idéias sobre ensino de xadrez para crianças com os interessados e especialistas na matéria.

**Dictionaire des Echecs** - Este livro, edição de 1967, com 426 páginas, está à venda por R\$30,00. Tratar com *Silvia Becker*, fone (011) 262-7284.

**Xadrez Postal às Cegas** - *Marcelo Takahara*, da Rua Júlio de Castilho, 352, no Jardim Sabará, Londrina - PR, 86066-200, é deficiente visual e deseja jogar partida amistosa com os lances registrados em Braille.

## VI TAÇA PAUL KERES

Continuam abertas as inscrições para este concurso que visa premiar as melhores partidas por correspondência jogadas por associados do CXEB em torneios oficiais, considerando-se os aspectos de correção técnica e beleza.

Observem as seguintes condições:

1. Cada associado pode inscrever uma ou mais partidas, mediante solicitação escrita ao Diretor da Prova abaixo identificado, acompanhada(s) de:
  - a) Cópia correta da(s) partida(s), sem emendas, rasuras ou entrelinhas, com ou sem comentários.
  - b) Citações obrigatórias, a saber: nomes dos jogadores, torneio, fase, grupo, abertura/defesa, e datas de início e de término de cada partida.
  - c) Taxa de inscrição de R\$ 5,00 por partida inscrita, em cheque nominal ao Diretor da Prova.
2. Só podem concorrer partidas concluídas após 31/07/92, data final das inscrições do concurso anterior, a V Taça Paul Keres. Serão aceitas as inscrições postadas até 31/03/96.
3. Como as partidas só serão examinadas após o encerramento das inscrições, eventuais falhas de anotação, ou omissão das citações obrigatórias, acarretarão a devolução da taxa de inscrição, sem possibilidade de correções.

**Diretor:** *Pedro Luiz de Oliveira Costa Neto*  
*Rua Alves Guimarães, 408 Ap. 104 05410-000 São Paulo - SP*



## &lt;&lt;&lt; PARTIDAS &gt;&gt;&gt;

Pedro Luiz O. Costa Neto - Rua Alves Guimarães, 408 - Ap. 104 São Paulo - SP - 05410-000

V - CEI / SP - Prel. - Gr. 05

Pedro Luiz O. Costa Neto

X

Francisco Frederico

Defesa Siciliana

01. P4R, P4BD; 02. C3BR, P3D; 03. P4D, PxP; 04. CxP, C3BR; 05. C3BD, P3TD; 06. B5CR, P3R; 07. P4B, CD2D; 08. D3B, D2B; 09. 0-0-0, B2R; 10. P4CR, P4C; 11. BxC, CxB; 12. P5C, C2D; 13. P3TD, T1CD; Segundo Kortchnoi, esta é uma posição usual que já foi jogada em centenas de partidas. "Uma situação muito aguda". 14. P4TR, P5C; 15. PxP, TxP; 16. P5T, D3C; 17. C3C, B2C; 18. B3D, P4BI; Era preciso conter o avanço dos peões brancos na ala do rei. O monarca preto, centralizado, está inseguro. 19. D2R, P4T; As pretas não podem ficar na passividade e por isso seguem seu plano de contra-ataque na ala oposta, mesmo ao custo da inatividade de sua torre - rei, pois 19. ..., 0-0? seria suicídio. 20. TR1RI, Planejando uma vigorosa investida na coluna do rei. P5T!; As pretas seguem fiéis ao seu plano, mas precisam ficar de "canto de olho" na coluna do rei. 21. PxP, P4RI; Se 21. ..., PxC; 22. DxP, D1D; 23. P6B, com ataque decisivo. 22. P6B, PCxP; 23. PCxP, BxP; O ataque das brancas já teve seus dias de glória. Agora a iniciativa é inteiramente das pretas. 24. C2D, Interessante observar que as brancas, após um bom desenvolvimento e adoção de um feroz ataque na ala do rei, foram progressivamente conduzidas a uma posição restringida devido à fidelidade das pretas ao seu plano. Porém, o último lance das brancas merece atenção. O cavalo branco em 2D está mais vivo do que nunca. Ele se prepara para um galope e, se as pretas não responderem corretamente, ficarão em séria inferioridade 24. ..., TxPB; 25. C4BI, Recuperando o peão. D5C!; As pretas haviam notado o galope do cavalo; por isso, prepararam uma rede de ataque irresistível. 26. CxPD+, R1B; 27. CxB, Não havia mais volta. As brancas tinham de acabar o que começaram. Se 27. C(6)5C, então 27. ..., B6B. Mas, podem as brancas

serem culpadas por terem continuado com seu plano? A lógica indicava 27. ..., DxC? 28. B5C, C4B; 29. C5DI, T4B; 30. CxB, TxB; 31. DxP, ganhando. Mas quem disse que xadrez é lógica? Como poderiam as brancas prever o próximo lance das pretas?

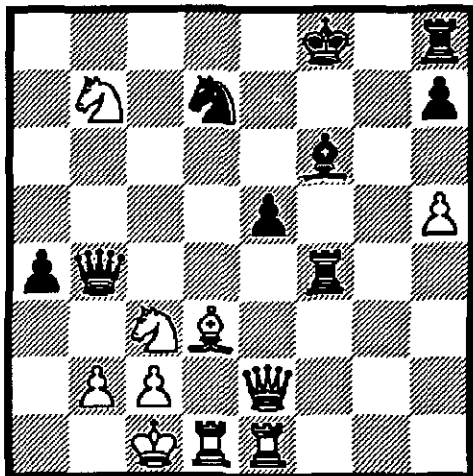

boa casa para ir. 28. C4R, P7T; 29. Abandonam. (OX1) *Comentários do Francisco.*

XI/XII - TB - Prel. - Gr. 04  
Renato José Gímenes Faria

X

Marco Aurélio Ferreira Maia  
*Caro-Kann*

01. e4, c6; 02. d4, d5; 03. Cd2, de; 04. Cc4, Bf5; 05. Cg3, Bg6; 06. h4, h6; 07. Ch3, 07. Cf3, Cd7; 08. h5, Bh7; 09. Bd3, Bd3; é a linha mais utilizada. Com 07. Ch3, o negro pode rapidamente liquidar o centro. 07. .... e5!?: 08. de, Da5+; 09. c3, De5+; 10. Be2, Cf6; 11. Bf4, Dd5; 12. O-O, Dd1?; Esta troca apenas acelera o desenvolvimento do branco. 13. Tad1, Bc5; 14. Bd3, O-O; 15. Bg6, fg; 16. Bd6!, Bd6; 17. Td6, Ca6; 18. Tfd1, Cc5; 19. Cf4, Rh7; 20. h5, gh; 21. Cfh5, Ch5; 22. Ch5, Tae8!; O início de uma série de lances salvadores para a terrível ameaça de domínio da 7a. horizontal pelo branco. 23. b4, Ce6; 24. Td7, Rg6!; 25. g4, Tf7; E tudo se encaixa perfeitamente. 26. T1d6, Tee7; 27. Cf4+, Rf6; 28. Te7?, Recusando o empate após 28. Ch5+, Rg6; 29. Cf4+, 28. ....Te7; 29. f3, Re5!; Forçando a troca baseado no final superior. Não há como evitar o traslado do rei negro rumo a c4. 30. Te6, Te6; 31. Ce6, Re6; 32. Rf2, Rd5; 33. Re3, Rc4; 34. Rd2, g5!; Neutralizando o flanco-rei. 35. Rc2, b6; 36. a4, a5; 37. ba, ba; 38. Rb2, Rd3; 39. Aband. (OX1). *Comentários do Marco Maia.*

XI CBI / Prel. Gr. 08  
Rodrigo V. Fagnoli

X

Francisco Assis F. Gomes  
*Ruy Lopez*

01. e4, e5; 02. Cf3, Cc6; 03. Bb5, a6; 04. Ba4, Cf6; 05. O-O, Be7; 06. Te1, b5; 07. Bb3, O-O; 08. cc3, d6; 09. h3, Bb7; 10. d4, Ca5; 11. Bc2, Cc4; 12. b3, Cb6; 13. Cbd2, Te8; 14. de, de; 15. Ce5, Bf8; 16. Cg4, b4; 17. e5, Cg4; 18. Dg4, bc; 19. Cb1, Cd5; 20. Bg5, f6; 21. De4!?, fg; 22. Dh7, Rf7; 23. Bg6, Re7; 24. Dg8!, Rd7; 25. e6!, Rc6; 26. Be8, De8; 27. e7, Be7; 28. De6, Rc5; 29. Cc3!l, Bf6; 30. b4!, Rc4; 31. Dg4, Rc3?; 32. Tec1, Abandonam. O mate é inevitável. (OX1).

TC - I - 0500  
Pedro Paulo D'Amico

X

João de Souza Alves  
*Defesa Caro-Kan, Ataque Panov*

01. e4, c6; 02. d4, d5; 03. ed5, cd5; 04. c4, Cf6; 05. Cc3, dc4; 06. Bc4, e6; 07. Cf3, Cc6; 08. Bf4, Be7; 09. O-O, O-O; 10. Te1, b6; 11. Dd2, Bb7; 12. Bd3, Cb4; 13. Be2, Tc8; 14. Ce5, Ce4; 15. Ce4, Be4; 16. De3, Bd5; 17. Bd3, Cd3; 18. Dd3, Bd6; 19. Dg3, Dc7; 20. Tac1, Db7; 21. a3, Tc1; 22. Tc1, Tc8; 23. Tc8+, Dc8; 24. Bh6, Bf8; 25. Cg4, Dd8; 26. Bf4, Rh8; 27. h4, f6; 28. Dc3, f5; 29. Bg5, Dd7; 30. Ce5, Db7; 31. f3, Rg8; 32. h5, a5; 33. Dd2, Bb3; 34. Dd3, Dd5; 35. Dc3, Ba4; 36. Dc4, Be8; 37. Dd5, ed5; 38. Bd8, Bh5; 39. Bb6, a4; 40. Bc5, Be8; 41. f4, Bb5; 42. g3, Bc5; 43. dc5, Rf8; 44. Rf2, Re7; 45. Cf3, Bd3; 46. Cd4, Rd7; 47. Re3, Be4; 48. Rd2, h6; 49. Rc3, g5; 50. Rb4, gf4; 51. gf4, h5; 52. c6+, Rc7; 53. Rc5, Bd3; 54. Ce6+, Rc8; 55. Rd6, h4; 56. Cd4, h3; 57. c7, Ba6; 58. Cc6, Rb7; 59. Cb4, Na análise post-mortem, o João e eu achamos que a partida foi ganha neste lance. 59. .... Bb5; 60. Cd5, Ba6; 61. Ce7, Rb6; 62. Cf5, h2; 63. Cg3, Bc8; 64. f5, h1=D; 65. Ch1, Bf5; 66. Cg3, Bc8; 67. Ce4, Abandonam (1X0).

TR - 09 Grupo 02  
Mauro Santiago de Abreu

X

Flávio Renato Beckenkamp  
*Defesa Grunfeld - Var. Taimanov - D80*

01. d4, Cf6; 02. c4, g6; 03. Cc3, d5; 04. Bg5, Ce4; 05. Bh4, c6?!; Muito passivo e incoerente com o plano iniciado com 04. .... Ce4, que visa a ruptura central imediata. 06. e3, Da5; 07. cd5, a) 07. f3, Cc3; 08. Dd2, dc4; 09. bc3, (09. Bc4?, b5; 10. Bb3, b4; 11. bc3, bc3; 12. Dc2, e5 com vantagem negra) 09. .... b5 e as negras estão melhor. b) 07. Db3, Cc3; 08. bc3, [08. Dc3, Dc3+; 09. bc3, Bf5; 10. Cf3, (10. cd5, cd5; 11. Bb5+, Cd7; 12. Cf3, ∞) 10. .... Bg7 ∞] 08. .... Bf5 ∞. Também é interessante 08. .... Bg7, evitando o jogo tático iniciado com 08. .... Bf5 07. .... cd5; 07. .... Cc3; 08. Dd2, e6; [Se 08. .... e5; 09. bc3, (09. de6?, Bb4; 10. ef7+, Rf8 -+) 09. .... Bg7; (Se 09. ....

Dd5; ou cd5; segue 10. Bf6 ± 10. dc6, Cc6; 11. Bd3, 0-0; 12. Cf3, f5; 13. Bc4+, Rh8; 14. 0-0 ± 09. bc3, ed5; 10. Bf6 ± 08. Db3, e6; 09. Bb5+, Cc6; 09. ..., Cd7; 10. f3, Cc3; 10. ..., Cd6; 11. Bd7+, Bd7; 12. Bf6, (12. Ce2?, Bg7; 13. 0-0, Cf5; 14. Bf2, 0-0 com ligeira vantagem negra) 12. ... Tg8; 13. Ce2 ± 11. bc3, Bg7; 12. Ce2 ± 10. f3, Cd6?; 10. ..., Cc3; 11. bc3, Bg7; (11. ..., Bh6; 12. e4, 0-0; 13. Ce2 ± 12. Ce2, 0-0; 13. 0-0, com ligeira vantagem branca 11. Bf6, Tg8; 12. e4!! ± Combinação decisiva. O rei no centro instiga a abertura de linhas de ataque 12. ..., de4; 13. d5, Cb5; a) 13. ..., ed5?; 14. Dd5, Bd7; 15. Bc6 +- b) 13. ..., ef3?; 14. dc6, fg2; 15. cb7+, Bd7; 16. ba8=D+, Cc8, 17. Dc8+, Dd8; 18. Dd8# 14. Db5, ef3; 14. ..., Db5; 15. Cb5, Ce7; 16. Cc7+ +- 15. dc6, fg2; 15. ..., Db5; 16. Cb5; Be7; 17. Cf3!, e agora: a) 17. ..., bc6; 18. Cc7, Rf8; 19. Ca8, Bf6; 20. 0-0-0 +- b) 17. ..., Bf6; 18. Cc7+, Rd8; 19. Ca8, Bb2; 20. Td1+ +- 16. Da5, Be7; 16. ..., b6; 17. 0-0-0, Be7; [ou a) 17. ..., Bb7; 18. cb7, gh1=D; 19. Db5+, Dc6; 20. Dc6# b) 17. ..., Ba6; 18. c7!, Be7; 19. Dg5, gh1=D; 20. Be7 +-] 18. Be7, gh1=D; 19. Dg5, Ba6; 20. Bb4 17. Be7, b6; 18. Dg5, gh1=D; 19. 0-0-0, Ba6; 20. Bb4, Abandonam (1X0) Comentários do Abreu.

TC-S Gr. 0022  
Carlos A. Terra  
X  
Antonio C. Alvim

01. e4, c5; 02. Cf3, Cc6; 03. d3, d6; 04. g3, g6; 05. Bg2, Bg7; 06. 0-0, e5; 07. c3, Cge7; 08. Cbd2, 0-0; 09. a4, f5!N; A Enciclopédia cita apenas 09. ..., h6; 10. Te1!, Rh7; 11. Cf1, Be6; 12. h4!, f5; 13. h5, com leve iniciativa branca. 10. Db3+, Rh8; 11. Cg5?, Aceitando entrar numa "arapuca" posicional, baseada nas falsas fraquezas em f7 e e6. 11. ..., De8; 12. Cc4, Se 12. Ce6?, Be6; 13. De6, d5!; 14. Dd6, única, b6; 15. Dc7, única, Td8; 16. Db7, fe4; 17. de4, d4!; com clara vantagem negra. 12. ..., Tf6; 13. h4, Se 13. Cd6?, Td6; 14. Cf7+, Df7!; 15. Df7, Be6;

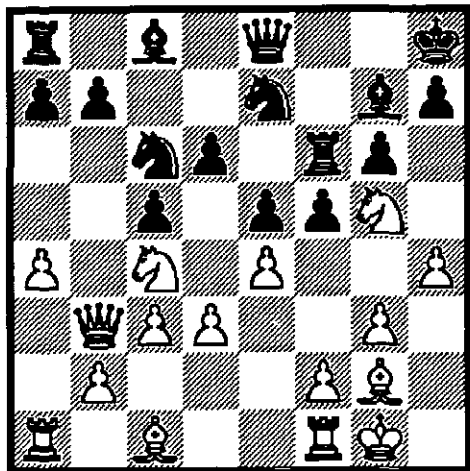

16. P4D?, PxPD; 17. CxP, BxB; 18. CxC, BxC!; Não 18. ..., DxD?; 19. C7R+, seguido de TRxD, e as brancas já não mais perdem material. 16. ..., T4T!; Aproveitando a coluna que foi aberta, rumo a c5. 17. P4R?, Fechando a diagonal do bispo branco e debilitando o PD. 17. ..., T4BD; Com 17. ..., PxPR e.p.; se tornaria mais difícil fazer o ataque aos peões centrais brancos. 18. D1D, B3R; 19. P4CD?!, Pode-se dizer que é uma perda de tempo, pois não altera o que as pretas já iriam fazer. Se 19. C5C, TxT; 20. DxD, C5D; seguido de B6C. 19. ..., TxT; 20. DxD, DxD; 21. T1D, D6C; A casa mais segura para a dama negra. A qualquer outra casa da diagonal f1-a6, segue-se 22. B1B e, se possível, 23. C5C. Se 21. ..., DxDPR?; 22. C5C, D4B ou 3C; 23. CxB, DxC; 24. B5D, ganhando a dama. 22. C5C, B5B; Se o bispo preto se aloja em alguma outra casa, segue-se 23. B1B!, com vantagem branca, e se 22. ..., C5D; 23. TxCI?, PxT; 24. CxB, DxC; 25. DXPBD, com vantagem negra mas com posição difícil de ser ganha. 23. T7D, T1D; 24. TxT+, Se 24. B1B, BxB; 25. TxT+, etc. e segue-se como na partida. 24. ..., CxT; 25. B1B, Melhor seria buscar contra-jogo com 25. C3B!, ameaçando ao mesmo tempo CxP e C2D. 25. ..., BxB; Não 25. ..., P4C?; 26. D2D!, seguido de D7D. 26. RxB, Se DXPBD?, D8D!; 26. ..., D6D+; Controlando a coluna "d". 27. R1C, P3B; É necessário parar todas as ameaças. 28. D2C, P3T; Se 28. ..., P6B; 29. P4TR, ou mesmo 29. CxPB!, complicando o jogo para as pretas, e se 29. ..., P3T?; 30. DXP!, PxC; 31. D8R+, R2T; 32. D5T+, com xeque perpétuo. 29. DXP, O melhor; qualquer outro seria perda de tempo. Se, por exemplo, 29. C3T?; D8D+; 30. R2C, P6B #. 29. ..., D8D+; Controlando "h5" para evitar o xeque perpétuo depois de PxC. 30. R2C, PxC; 31. D8R+, Se 31. PxP, D5C+; 32. R1B, DxD; 33. D8R+, D1B; e se 31. DXP4C, P6B+; 32. R3T, D2D+; etc. 31. ..., R2T; 32. P3B, Para permitir D5T+, com xeque perpétuo; se 32. P5R, D4D+; seguido de C3R. 32. ..., D7D+; Melhor que 32. ..., D7R+; 33. R3T!, e se 32. ..., D3D; 33. P5R!, e aqui fica praticamente muito difícil para as negras forçar a vitória; nesta posição pode-

se dizer que as brancas asseguram empate devido à inatividade do cavalo preto e constante ameaça de xeque perpétuo. 33. R1B?!, Um deslize. Certamente 33. R1C ou R1T eram mais seguros. 33. ..., DxDPT; 34. DxC?!, Erro fatal. As brancas tinham grandes possibilidades de empate com 34. PxP!, DxD; 35. DxC, DXPB+; 36. R1C, etc. ou mesmo com 34. P4C. Agora as brancas já estão perdidas. 34. ..., PxP; O lance decisivo, ameaçando mate e P7C+, com promoção. 35. DXPBR, D7BR mate. (0X1). *Análises e comentários do Thiago.*

## II - TBE - Prel. - 2º Tab. - Gr. 08

Otávio Antonio de Araújo

X

Estêvão Tavares Neto

A 03 - 1992/93

01. f4, e5; 02. fe5, d6; 03. ed6, Bd6; 04. Cf3, 04. g3, h5!; 05. Bg2, h4 com ligeira vantagem das negras 04. ..., Cf6; 04. ..., g5; 05. g3, g4; 06. Ch4, Ce7; 07. e4, ..., Muhama X Estrin, corr. 1985. 05. g3, Cc6; Se 05. ..., h5?; 06. d4!, Ce4; 07. Dd3!, De7; 08. Cc3, Bf5; 09. Bh3! 06. Bg2, Bg4; 07. d3, Bc5; 07. ..., 0-0; 08. 0-0, Ch5; 09. c3, com ligeira vantagem branca, ou 07. ..., De7; 08. Bg5, 0-0-0; 09. Cbd2, também com vantagem. 08. Cc3, 08. c3!? a6; 09. Bg5, h6; 10. Bf6, Df6; 11. Dd2, 0-0-0; 12. Tf1, Th8; 13. e4=, Bb4; 14. Ch4, De6; 15. a3?!, 15. Bf3, Bh3; 16. Tf2 15. ..., Bb5; 16. b4, Bb6; 17. Bf3, g5; 18. Bg4, Dg4; 19. Cf3?, 19. Cf5, Dh5; 20. g4, Dg6; 23. 0-0-0 = 19. ..., f5; 20. De2, Cd4; 21. Abandonam Se 21. Cd4, Bd4; 22. Dd2, fe4 -+ ou 22. Rd2, fe4; 23. de4, Bg7 -+ (0X1). *Comentários do Estêvão.*

## TC - II Gr. 0646

Miguel Abrão Elias Júnior

X

Elio Berdaky

01. P4D, P4D; 02. C3BR, C3BR; 03. P3R, P4BD; 04. P3BD, CD2D; 05. CD2D, P3R, 06. B3D, P3CD; 07. 0-0, B2CD; 08. P3CD, C5R; 09. B2C, B3D; 10. BxC, PxR; 11. C1R, C3B; 12. PxP, BxPB; 13. P4CD, B3D, 14. P3TD, B2B; 15. P4BD, D3D; 16. P3C, T1D; 17. B4D, P4R; 18. B3B, B1B; 19. P3B, 0-0; 20. D2R, PxP; 21. CRxP, B5C, 22. D2C, D6D; 23. TD1B, DXPB+; 24.

**D2B, D6D; 25. TR1R, P5R; 26. T3R, D3D; 27. CxP, CxC; 28. TxC, P4B; 29. T4D, D3T; 30. T2B, P5B; 31. TxT, BxT; 32. C5R, PxP; 33. DxPCR, B4B; 34. T2R, B6T; 35. T1R, B2B; 36. C4C, BxC; 37. DxR(2B), B6T; 38. D3C, P4CR; 39. P4TD, P5C; 40. D5R, D3C; 41. D5D+, D2B; 42. DxD+, RxD; 43. T2R, T1B; 44. T4R, R3C; 45. B1R, T1B; 46. T6R+, T3B; 47. TxT+, RxD; 48. B3C, Abandonam. (1X0).**

**TC - I - Gr. 0488**

**Serafim C. Silva**

**X**

**Arthur C.G. Santos**

*Def. dos Dois Cavalos - Sist. Moderna - 1993*

**01. e4, e5; 02. Bc4, Abertura do Bispo,** utilizada para se afastar da Defesa Petroff e da Abertura Ruy Lopez: **02. Cf3, Cc6; 03. Bb5, a6; 04. Ba4, Cf6; 05. 0-0, Be7; 06. Te1, b5; 07. Bb3, 0-0; 08. c3, d5; 09. ed, Cd5; 10. Ce5, Ce5; 11. Te5, c6; 12. d4, Bd6; 13. Te1, Dh4; 14. g3, Dh3; 15. Be3, Bg4; 16. Dd3, Tae8; 17. Cd2, Te6; 18. a4, Dh5; 19. ab, ab; 20. Bd1, Ce3N; 21. fe7, Bg3!; 22. (0X1) em Travi X Tavares, corr. VIII - CBI - F, 1992/94. De fato, se 22. hg, Th6!; 23. Dh7, Rh7; 24. Cf3, (Ou 24. Bc2, Rh8; 25. Cf3, Dh1; 26. Rf2, Df3; 27. Rg1, Th1#) 24. ..., Dh1; 25. Rf2, Th2; 26. Ch2, Dh2; 27. Rf1, Bh3# 02. ..., Cc6; **03. Cf3, Cf6; 03. ..., Bc5; 04. c3, Cf6; 05. d4, ed; 06. cd, Bb4; 07. Cc3, Ce4; 08. 0-0, Cc3?; 09. bc, Bc3?** a variante perdedora de Greco da Abertura Italiana. **04. d4, 04. Cg5,** é o sistema clássico da Defesa dos Dois Cavalos por transposição da Abertura do Bispo. **04. ..., d5; (04. ..., Bc5; 05. Cf7, Bf2!; 06. Re2?, Cd4; 07. Rd3, b5!; 08. Bb3, Ce4; 09. Cd8, Cc5; 10. Rc3, Ce2; 11. De2, Bd4; 12. Rb4, a5; 13. Rb5, Ba6; 14. Ra5, Bd3; 15. Rb4, Ca6; 16. Ra4, Cb4; 17. Rb4, c5#; Reinsch X Traxler, Praga, 1890) 05. ed, Ca5!;** esta continuação foi examinada por Polerio em 1560! e hoje em dia se considera a melhor **04. ..., ed; 04. ..., Ce4; 05. de, Cc5; 06. 0-0, Be7; 07. Cc3, 0-0; 08. Cd5, Ce6; 09. Be3, f6; 10. Ce7, De7; 11. ef, Df6; 12. Cg5, Rh8; 13. f4, De7; 14. Ch7, Rh7; 15. Dh5, Rg8; 16. f5, Ce5; 17. fe, Tf1; 18. Tf1, Cc4; 19. Df7!, Df7; 20. ef, Rf8; 21. Bd4!, Abd. Soyulsky X Navrotsky, Novosibirsk, 1944. **05. e5, De7; 06. Da2,******

**Cg4; 07. Bf4, Ca5!N;** aparentemente tenta seguir a melhor estratégia daquele sistema antigo acima citado, ocultando uma engenhosa manobra para tomar o meu bispo. **08. Bd3, Db4; 09. c3, dc; 10. Cc3,** com idéia de Cd5 e Cc7. **10. ..., Bc5; 11. Bg3, Cc6; 12. 0-0, 0-0?!; 12. ..., h5; 13. Cd5, Da5; 14. De4, Ch6; 15. e6!,** com idéia de Bc7. **15. ..., f5; 16. ed, Rd7; 17. Ce5, Ce5; 18. De5, Cf7; 19. Bf5, Rc6; 20. Ce7, Rb5; 21. a4!?, Ra6; 22. Bd3, b5; 23. ab, Rb7; 24. Be4, Rb8; 25. Cc6, Rb7; 26. Cd4, Rb8; 27. Dd5, Db6; 28. Da8#.** Mas, com 12. ..., g6; em lugar de "h5", esta variante socobra. **13. Cd5, Da4; 14. b3, Da5; 15. De4, Abandonam.** Saindo tosquado, pois agora seria mandatório que me entregasse o cavalo, porquanto com a defesa deste com "f5" as brancas teceriam sua rede de mate com a tomada "en passant" deste peão. (1X0). *Comentários do Serafim.*

**II - TBE - Prel. 1º Tab. - Gr. 10**

**Raul Arruda Filho**

**X**

**Giancarlo Susin**

*Defesa Francesa*

**01. e4, e6; 02. d4, d5; 03. Cc3, Bb4; 04. e5, c5; 05. a3, Bc3; 06. bc3, Ce7; 07. a4, Dc7; 08. Cf3, b6; 09. Bb5!, Bd7; 10. Bd3, Cbc6; 11. 0-0, h6; 12. Ba3, Ca5; 13. Cd2, 0-0; 14. dc5, bc5; 15. Cb3,**

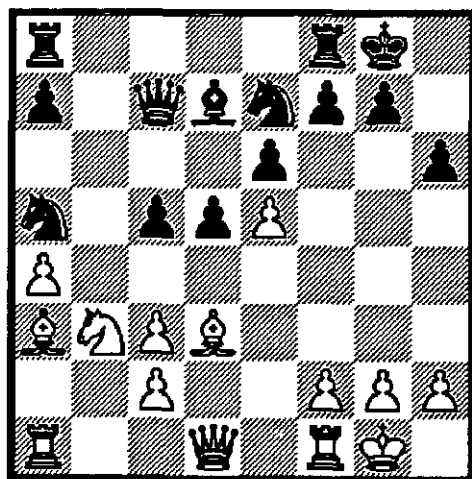

15. .... Cb7?!; Novidade Teórica. A Enciclopédia só relaciona 15. .... Cb3 ou Cac6. 16. Ba6!?, Bc8; 17. Bb7, Bb7; 18. Cc5, Tfc8; 19. Te1, Cc6; 20. Tb1!. As brancas pressionam com energia na ala da dama. 20. .... Ca5; Se 20. .... Tab8; 21. Cc3! 21. Dg4, Bc6; 22. Ca6?! Discutível! Embora paralise a ala da dama, tem o inconveniente de deixar o cavalo mal colocado. 22. .... Dd8; 23. Bc1!, Rh7; 24. Te3!, Cc4; 25. Tg3, Df8; 26. Df4, Td8; 27. Ta1!, Para poder voltar o cavalo! 27. .... Tac8; 28. Cb4, Ba8?!; 29. Cd3, Td7; 30. Dd4, Tc6?; Era necessário tentar algum contra-jogo na coluna aberta. Melhor seria 30. .... Tb7!, com idéia de Tcb8 e Tb1. 31. Cf4!, Db8; 32. Ch5, De5; 33. Tg7, Rh8; 34. De5, Ce5; 35. Bh6, Ameaçando 36. Cf6. 35. .... f6; 36. Tg3, Rh7?!; Se 36. .... Th7; 37. Cf6! 37. Bg7!, Cg6; Sacrificando material para tentar resistir um pouco mais. Outra alternativa era 37. .... Tg7; 38. Tg7!, Rh6; 39. Ta7, ganhando. 38. Cf6, Rg7; 39. Cd7, Rf7; 40. Tg6!, Rg6; 41. Ce5, Rf5; 42. Cc6, Bc6; 43. a5, e5; 44. f3, Re6; 45. Rf2, Rd6; 46. h4, Abandonam (1X0). Comentários do Raul.

XI / XII - TB - Prel. - Gr. 01  
 Rubens Cardoso do Espírito Santo  
 X

Gérson Inácio

Def. Siciliana, Var. Najdorf (B87)

01. e4, c5; 02. Cf3, d6; 03. d4, cd4; 04. Cxd4, Cf6; 05. Cc3, a6; 06. Bc4, e6; 07. Bb3, b5; 08. 0-0, b4?; Este lance é equivocados, mas tem um mérito; a partida fica mais aguda. As alternativas poderiam ser: a. 8. .... Be7; 9. Df3, Dc7; 10. Dg3, 0-0; 11. Bh6, Ce8; 12. Tad1, Bd7; 13. Cf3, a5; 14. a4, b4; como na partida N. Short X G. Kasparov, match da PCA, part. 18; b. também merece consideração 8. .... Bb7; 9. Te1, 0 direto 9. Bxe6, fe6; 10. Cxe6, Dd7; 11. Cd5, Rf7!; 12. Cg5+, Rg8; 13. Cb6, Dc6; 14. Cxa8, h6; 15. Ce6, Dxe4; 16. Cf4, Bxa8; não foi nada mau para as pretas na partida Bielczyk X Diaz, Cienfuegos, 1983) 9. .... Cbd7!; 10. Bg5,

Db6; 11. a4, b4; 12. Cd5, ed5; 13. ed5+, Ce5; 14. f4, 0-0-0; 15. fe5, de5; 16. Txe5, Bc5; 17. c3, The8; 18. a5, Dd6; 19. Txe8, Txe8; 20. Bxf6, Dxf6; com ligeira vantagem negra, como em Firmian X Kr. Georgiev, Nis, 1981. 09. Ca4, Cxe4?; Melhor seria 9. .... Bb7; 10. Te1, Cb7; 11. a3, Cxe4; 12. Cxe6!?, fe6; 13. Bxe6, Be7!; 14. Dd4, Cef6; 15. ab4, com jogo incerto. 10. Te1, Cc5?; Erro decisivo. Menos mau seria 10. .... Cf6; 11. Bg5, Be7; 12. Cf5, 0-0; (Se 12. .... ef5?; 13. Bxf6, gf6; 14. Dd5 +-) 13. Cxe7+, Dxe7; 14. Cb6, Bb7!; (Se 14. .... Ta7?; 15. Cd5, Dd8; 16. Cxf6+, gf6; 17. Bh6 +-) 15. Cxa8, Bxa8; 16. Bxf6, Dxf6; 17. Dxd6 +- como em Jovic X Slatav, Corr. 1957 ou 10. .... d5; 11. Bf4, Bd6; (Se 11. .... Bd7; 12. c4!, bc3; 13. Cxc3, Cxc3; 14. bc3, com vantagem, Nunn) 12. Bxd6, Dxd6; 13. Cf5, ef5; 14. Dxd5, Dxd5; 15. Bxd5, com vantagem. 11. Cxc5, dc5; 12. Ba4+, Bd7; 13. Cxe6!, fe6; As negras já não têm alternativas; vejamos: se 13. .... Dd6; 14. Cxc5+, Rd8; 15. Cxd7, Dd6; 16. Cf8, ou se 14. .... Be7; 15. Bxd7+, e se 13. .... Da5; 14. Cxc5+, Be7; 15. Bxd7+, Rf8!; 16. Ce6+!, Rg8; 17. Dg4, g6; 18. Cc7!. Dxc7; 19. Txe7, Ta7; 20. Te8+, Rg7; 21. Dd4+, Interessante mesmo seria a continuação 13. .... Dc8; 14. Cc7+, Rd8; 15. Te8+!!, Rxc7; 16. Txc8+, Rxc8; 17. Bxd7+, Cxd7; 18. Dd5, Ta7; (Se 18. .... Tb8; 19. Dc6+, Rd8; 20. Bg5+, f6; // ou 20. .... Be7; 21. Td1 +-//) 19. Bf4, Be7; 20. Dc6+, Rd8; 21. Td1, com a forte ameaça 22. Db6+. Agora as brancas começarão um violento ataque, muito instrutivo! 14. Txe6+, Be7; Se 14. .... Rf7; 15. Dd5 +- 15. Bg5, 0-0; Se 15. .... Bxa4; 16. Txe7+, Dxe7; 17. Bxe7, Rxe7; 18. Dd5 +- 16. Txe7, Tf7; Se 16. .... Bxa4; 17. Txf7+, Rxf7; 18. Bxd8, Cc6; 19. Dg4+, Rh8; 20. b3, Bb5; 21. Bb6 +- 17. Txf7, Abandonam. Nada mais resta, já que se 17. .... Dxf7; 18. Bb3. Ou se ainda tentar o desesperado 17. .... Rxf7; 18. Bxd8, Bxa4; 19. Df3+. (1X0). Comentários de Rubens Cardoso e Vidal Silva Júnior.

Senhores colaboradores desta Seção de Partidas:

Solicitamos que informem as datas de início e término das partidas remetidas para publicação. Agradecemos por sua atenção.

## TORNEIOS TEMÁTICOS - SÉRIE TX - 1995/96

Relacionamos os TEMAS com vigência até 30/06/96. As inscrições deverão ser feitas com o CXEB - ESCRITÓRIO (CAIXA POSTAL 21200 - CEP 04698-970 - SÃO PAULO -SP). Cada grupo é formado por 7 jogadores, sendo permitida a participação simultânea em mais de um grupo do mesmo tema. Taxa de inscrição: R\$ 3,00, por grupo. No pedido de inscrição deverá ser informado, pelo sócio, o número da matrícula.

### A - SÉRIE PRINCIPAL:

TX/01 - PD.ESLAVA GAMBITO WINAVER (D.10): 01) P4D, P4D; 02) P4BD, P3BD; 03) C3BD, P4R; 04) Jogam as brancas.

TX/02 - DEFESA SICILIANA - Variante Gotemburgo (B.97): 01) P4R, P4BD; 02) C3BR, P3D; 03) P4D, P4P; 04) CxP, C3BR; 05) CD3B, P3TD; 06) B5CR, P3R; 07) P4B, D3C; 08) Jogam as brancas.

TX/03 - DEFESA HOLANDESA - Variante Índia (A.90): 01) P4D, P4BR; 02) P4BD, P3R; 03) P3CR, C3BR; 04) B2C, B5C +; 05) Jogam as brancas.

TX/04 - DEFESA ÍNDIA DO REI - Variante Samisch Panno (E.83): 01) P4D, C3BR; 02) P4BD, P3CR; 03) C3BD, B2CR; 04) P4R, P3D; 05) P3B, O-O; 06) B3R, C3BD; 07) Jogam as brancas.

TX/05 - ABERTURA RUY LOPEZ - Sistema Breyer (C.94): 01) P4R, P4R; 02) C3BR, C3BD; 03) B5C, P3TD; 04) B4T, C3BR; 05) O-O, B2R; 06) T1R, P4CD; 07) B3C, P3D; 08) P3BD, O-O; 09) P3TR, C1C; 10) Jogam as brancas.

TX/06 - DEFESA CARO-KANN - Sistema das Trocas (B.13): 01) P4R, P3BD; 02) P4D, P4D; 03) PXP, PXP; 04) B3D, C3BD; 05) P3BD, C3BR; 06) B5CR, Jogam as negras.

TX/07 - DEFESA NIMZOÍNDIA - Variante Lenin-grad (E.30): 01) P4D, C3BR; 02) P4BD, P3R; 03) C3BD, B5C; 04) B5C, Jogam as negras.

TX/08 - DEFESA FRANCESA - Sistema Rubinstein (C.10): 01) P4R, P3R; 02) P4D, P4D; 03) C3BD, C3BR; 04) B5CR, P4P; 05) CxP, CD2D; 06) CxC, CxC; 07) C3B, jogam as negras.

TX/09 - DEFESA BENONI - Variante do Fianchetto (A.70): 01) P4D, C3BR; 02) P4BD, P4B; 03) P5D, P3R; 04) C3BD, P4P; 05) P4P, P3D; 06) P3CR, Jogam as negras.

TX/10 - PR - GAMBITO DO REI ACEITO - Defesa Fischer (C.34): 01) P4R, P4R; 02) P4BR, P4P; 03) C3BR, P3D; 04) Jogam as brancas.

### B - TEMAS POR RATING:

Para os temas abaixo, os jogadores serão agrupados por faixa de rating.

Serão consideradas 3 (três) faixas:

I) - rating até 0999; II) - rating de 1000 até 1099; e III) - rating acima de 1099. No pedido, o associado deve informar o rating atual.

TX.95/A - DEFESA GRUNFELD - Sistema Russo (D.81): 01) P4D, C3BR; 02) P4BD, P3CR; 03) C3BD, P4D; 04) C3BR, B2C; 05) D3C, Jogam as negras.

TX.95/B - DEFESA SICILIANA-SOZIN - Variante Najdorf (B.88): 01) P4R, P4BD; 02) C3BR, C3BD; 03) P4D, P4P; 04) CxP, C3B; 05) C3B, P3D; 06) B4BD, P3R; 07) O-O, P3TD; 08) Jogam as brancas.

### C - SUPER-TEMAS (Art.9, do RJO):

ST.95/01 - PD-GAMBITO DA DAMA RECUSADO - Sist.Tartakover (D.55): 01) P4D, P4D; 02) P4BD, P3R; 03) C3BD,C3BR; 04) C3BR, B2R; 05) B5CR, P3TR; 06) BXC, BXB; 06) P3R, O-O; 08) D2B, C3T; 09) Jogam as brancas.

ST.95/02 - ABERTURA RUY LOPEZ - Variante Aberta (C.80): 01) P4R, P4R; 02) C3BR, C3BD; 03) B5C, P3TD; 04) B4T, C3B; 05) O-O, CXP; 06) Jogam as brancas.

A participação nos ST obedecem aos critérios a seguir: a) - poderão participar todos os associados vencedores de grupos, cujos temas tenham sido PD-Gamb. Dama Recusado ou Abertura Ruy Lopes, conforme opção, não importando em qual variante tenham vencidos os grupos. O que importa é o tema principal; b) - no ato da inscrição, informe o torneio/grupo no qual foi vencedor; c) - os grupos serão formados com 10 (dez) participantes; d) - permanece a taxa de R\$ 3,00, por grupo.

**A RBXP – REVISTA BRASILEIRA DE XADREZ POSTAL** é o órgão oficial de comunicação do CXEB – **Clube de Xadrez Epistolar Brasileiro**. É editada bimestralmente, com distribuição gratuita a todos os associados do Clube, e com expedição prevista para a primeira quinzena dos meses ímpares.

Aqueles que não a estiverem recebendo regularmente, deverão comunicar o fato ao **Setor de Expedição**.



**REMETENTE:**

**CLUBE DE XADREZ EPISTOLAR BRASILEIRO**

**SETOR DE EXPEDIÇÃO**

**Caixa Postal 21200**

**04698-970 – São Paulo – SP**



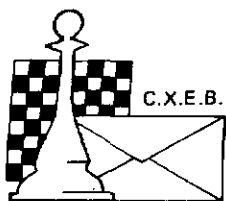

Fundado em 14.02.69

# CLUBE DE XADREZ EPISTOLAR BRASILEIRO

(LEVA O XADREZ, TRAZ O AMIGO)

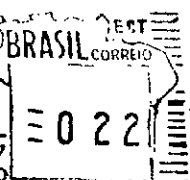

MATR. 9-A RAT.1258 VCTD.09/96  
LUIZ FERNANDO CIRELLO  
CAIXA POSTAL 55043  
04799-970 SAO PAULO SP

IMPRESSO

## SERVIÇOS - INFORMAÇÕES - INSCRIÇÕES

**CXEB - Escritório - Caixa Postal 21.200 - CEP 04698-970 São Paulo - SP**

**Inscrições** - Devem ser feitas através da FICHA ÚNICA DE INSCRIÇÃO EM TORNEIO.

**Torneios de Classificação** - É permitida a participação simultânea em até três grupos, desde que as inscrições sejam solicitadas dentro do prazo de seis meses contados a partir do início do primeiro grupo. Após esse prazo, o associado precisará definir sua categoria nos grupos em andamento, antes de solicitar novas inscrições. O primeiro grupo de cada série é gratuito; para cada um dos demais grupos dessa série, é cobrada a taxa de R\$ 3,00. Se a inscrição se baseia em um direito adquirido recentemente, recomenda-se anexar cópia da Ficha de Habilitação (XEB 55) ao pedido.

**Torneios Temáticos** - Não há limite para a participação simultânea em vários grupos, sejam do mesmo tema ou de temas diferentes. A taxa de inscrição é de R\$ 3,00 por grupo solicitado.

**Torneios Internacionais** - ICCF: WT (World Tournaments) Torneios de Classificação - Master Class (WT-M), Higher Class (WT-H), 1a. (WT I), 2a. (WT II), e 3a. categorias (WT III). Para as inscrições deve-se observar a equivalência entre as categorias do CXEB e da ICCF: Superior/Master, Especial/Higher, I, II, e III. Taxa de US\$ 8,00 por grupo. - CADAP: inscrições livres apenas para as categorias I e II, equivalentes às do CXEB. Taxa de US\$ 7,00 por grupo. Para qualquer Torneio pede-se acrescentar o valor equivalente a duas Tarifas Postais Internacionais Simples, para cobrir as despesas de transferência e porte.

**Alterações de Endereços** - As mudanças e acertos de endereços e nomes devem ser comunicadas, de imediato, ao Escritório do CXEB. Isso é muito importante pois as comunicações oficiais do Clube - revista, emparceiramentos, circulares, etiquetas, etc... - se baseiam no endereço cadastrado.

**Indicação da Matrícula** - A aposição da matrícula pelos associados em todas as suas correspondências dirigidas ao Clube, facilita e agiliza o tratamento dos assuntos.

**Ética e Recursos** - Acionamento das Comissões - Devem ser observados os regulamentos próprios de cada Comissão, principalmente quanto aos prazos (15 dias para Recursos e 30 dias para Ética) e ao nº de vias (06 em ambos os casos).

**Escritório** - O escritório do CXEB funciona à Rua Vieira de Moraes, 1085, sala 1, bairro Campo Belo, na cidade de São Paulo, diariamente, das 12 às 18h, com Telefone, Secretária Eletrônica e FAX: (011) 535-2938. O telefone e o FAX estão à disposição dos senhores associados, não sendo aceitas ligações a cobrar, com exceção das dos senhores diretores, quando devidamente identificados. O escritório dá suporte material ao Clube e cuida de todos os assuntos relacionados acima. *Ele não se envolve em questões de ordem técnica, nem em assuntos internos dos torneios, os quais devem sempre ser tratados com os respectivos diretores.*

**Sector de Rating** - As consultas sobre Rating deverão ser dirigidas ao Escritório do Clube.

**Tesouraria: Nelson Bertolucci - C. Postal 21.200 - 04698-970 São Paulo - SP**

**Valor da Anuidade = R\$ 30,00**

Os menores de 19 anos e os maiores de 65 anos gozam de desconto, podendo pagar apenas R\$ 15,00. Outra opção para pagar R\$ 15,00 é a de **Sócio Assinante**, para aqueles que não desejam participar dos Torneios, mas querem receber a Revista Bimestral.

**Colabore com a Tesouraria:** Veja na etiqueta de endereçamento da Revista, o mês de vencimento de sua anuidade. Envie seu cheque, cruzado e nominal ao CXEB, no início do mês em que ocorrerá o vencimento, ao tesoureiro acima. *Favor não remeter nem Vale Postal nem dinheiro em espécie. Ao efetuar seu pagamento, mencione sempre o número de sua matrícula no Clube.*

**Semestralidade (R\$ 15,00) e Trimestralidade (R\$ 7,50)** : são outras opções de pagamento que o CXEB coloca à disposição dos associados.

**Depósito em conta:** Outra forma de o sócio pagar sua anuidade é mediante depósito na conta do Clube. Neste caso, é *imprescindível* informar a data e o valor depositado ao Tesoureiro, para a devida identificação. *Esta comunicação é importantíssima.*

Os dados da conta são os seguintes:

**Banco do Brasil - banco 001 agência 0932-6, Itanhaém (SP)  
conta 13.970-X. Titular: Clube de Xadrez Epistolar Brasileiro.**